



GERESA
GERENCIA REGIONAL
DE SALUD LORETO



REPORTE EPIDEMIOLÓGICO DE LORETO, AÑO 2024 (S.E 50) (Del 08 al 14 de diciembre 2024)

**DIRECCION EJECUTIVA DEL CENTRO DE PREVENCION Y CONTROL-CPC
DIRECCION DE EPIDEMIOLOGIA**



Enfermedades de importancia en salud pública, Región Loreto, Año 2024 (S.E. 1 - 50)

| N° | DIAGNOSTICOS | 1--39 | 40 | 41 | 42 | 43 | 44 | 45 | 46 | 47 | 48 | 49 | 50 | Total general | % | %ACUMULADO |
|----|--|-------|-----|-----|-----|-----|-----|-----|-----|-----|-----|-----|-----|---------------|-------|------------|
| 1 | MALARIA POR P. VIVAX | 20007 | 492 | 420 | 444 | 510 | 520 | 477 | 508 | 395 | 416 | 322 | 165 | 24676 | 53.34 | 53.34 |
| 2 | DENGUE SIN SIGNOS DE ALARMA | 3754 | 128 | 131 | 152 | 248 | 225 | 364 | 489 | 725 | 546 | 587 | 360 | 7709 | 16.67 | 70.01 |
| 3 | MALARIA P. FALCIPARUM | 4630 | 143 | 116 | 152 | 119 | 112 | 124 | 162 | 64 | 68 | 57 | 21 | 5768 | 12.47 | 82.47 |
| 4 | LEPTOSPIROSIS | 3256 | 99 | 135 | 100 | 107 | 128 | 180 | 154 | 167 | 91 | 105 | 16 | 4538 | 9.81 | 92.28 |
| 5 | DENGUE CON SIGNOS DE ALARMA | 487 | 14 | 19 | 25 | 36 | 38 | 37 | 44 | 69 | 74 | 65 | 35 | 943 | 2.04 | 94.32 |
| 6 | OROPUCHE | 550 | 13 | 9 | 18 | 8 | 22 | 13 | 9 | 1 | | | | 643 | 1.39 | 95.71 |
| 7 | OFIDISMO | 498 | 14 | 11 | 13 | 13 | 14 | 23 | 9 | 6 | 14 | 13 | 7 | 635 | 1.37 | 97.09 |
| 8 | VARICELA SIN COMPLICACIONES | 272 | 1 | 2 | | 2 | 4 | 3 | | 1 | 1 | | | 286 | 0.62 | 97.70 |
| 9 | SIFILIS NO ESPECIFICADA | 181 | 6 | | 1 | 3 | | 1 | | 2 | 3 | 1 | | 198 | 0.43 | 98.13 |
| 10 | LEISHMANIASIS CUTANEA | 175 | 3 | 3 | 2 | 2 | 3 | 1 | 3 | 1 | | | | 193 | 0.42 | 98.55 |
| 11 | TOS FERINA | 32 | 34 | 22 | 35 | 10 | 15 | 7 | | 5 | | | | 160 | 0.35 | 98.90 |
| 12 | MAYARO | 120 | | | | | | | | | | | | 120 | 0.26 | 99.15 |
| 13 | HEPATITIS B | 80 | 2 | 1 | 1 | | | 1 | | 2 | 1 | | | 88 | 0.19 | 99.35 |
| 14 | SIFILIS MATERNA | 72 | 1 | | 1 | 1 | | 2 | | | | | | 77 | 0.17 | 99.51 |
| 15 | INFECCION GONOCOCICA | 38 | | | 2 | 1 | | | | 1 | | | | 42 | 0.09 | 99.60 |
| 16 | LEISHMANIASIS MUCOCUTANEA | 36 | | | | | | | | | | | | 36 | 0.08 | 99.68 |
| 17 | INFLUENZA A H1N1 | 32 | | | 1 | | | | | | | | | 33 | 0.07 | 99.75 |
| 18 | MUERTE MATERNA DIRECTA | 13 | | 1 | | 2 | | 1 | | | | | | 17 | 0.04 | 99.79 |
| 19 | MALARIA POR P. MALARIAE | 11 | | | | | | | | 1 | | | | 12 | 0.03 | 99.81 |
| 20 | VARICELA CON OTRAS COMPLICACIONES | 11 | | | | | | | | | | | | 11 | 0.02 | 99.84 |
| 21 | MUERTE MATERNA INDIRECTA | 8 | | | | | | | | | 1 | | 1 | 10 | 0.02 | 99.86 |
| 22 | LOXOCELISMO | 10 | | | | | | | | | | | | 10 | 0.02 | 99.88 |
| 23 | DENGUE GRAVE | 2 | | | | 1 | | 1 | 1 | 1 | 1 | 1 | | 8 | 0.02 | 99.90 |
| 24 | SIFILIS CONGENITA | 6 | | | 1 | | | | | | | | | 7 | 0.02 | 99.91 |
| 25 | MENINGITIS MENINGOCOCICA | 6 | | | | | | | | | | | | 6 | 0.01 | 99.93 |
| 26 | ENFERMEDAD DE HANSEN - LEPRO | 5 | | | | | | | | | | | | 5 | 0.01 | 99.94 |
| 27 | SINDROME DE GUILLAIN BARRE | 3 | | | | | | | | | | | | 3 | 0.01 | 99.94 |
| 28 | ESAVI - EVENTO ADVERSO POST VACUNACION | 3 | | | | | | | | | | | | 3 | 0.01 | 99.95 |
| 29 | PARALISIS FLACIDA AGUDA | 2 | | | | | | | | | | | | 2 | 0.00 | 99.95 |
| 30 | TETANOS | 1 | | | | | 1 | | | | | | | 2 | 0.00 | 99.96 |
| 31 | PAROTIDITIS | | | | | | | | 1 | | 1 | | | 2 | 0.00 | 99.96 |
| 32 | HERBICIDAS Y FUNGICIDAS | 1 | | | | | | | | | | 1 | | 2 | 0.00 | 99.97 |
| 33 | MUERTE MATERNA INCIDENTAL | 1 | | | | | | | | | | | 1 | 2 | 0.00 | 99.97 |
| 34 | SIND. PULM. POR HANTA VIRUS | | | | | | | | | | 1 | | | 1 | 0.00 | 99.97 |
| 35 | ENFERMEDAD DE CHAGAS | 1 | | | | | | | | | | | | 1 | 0.00 | 100.00 |

- ✓ Hasta la SE 50-2024, se han notificado 35 enfermedades bajo vigilancia. Malaria p. vivax, dengue sin signos de alarma y Malaria p. falciparum representa el **82.47%**, siendo malaria la mas prevalentes con **53.34%**.
- ✓ En comparación al 2023 malaria y dengue siguen ocupando el primer lugar como las enfermedades más prevalentes en Loreto.
- ✓ Oropuche, ocupa la 6TO posición con 643 casos, notificados en la SE48 con resultados confirmados por INS, desde la SE1 a la SE45.

Enfermedades Notificadas según tipo de Diagnóstico Loreto, 2024 (S.E. 1-50).

| N° | DIAGNOSTICOS | TIPO DE DIAGNOSTICOS | | | | % | Total general | |
|----------------------|-------------------------------------|----------------------|--------|-------------|--------|----------|---------------|------------|
| | | Confirmado | % | Probable | % | | | Sospechoso |
| 1 | MALARIA POR P. VIVAX | 24676 | 100 | | | | 24676 | |
| 2 | DENGUE SIN SIGNOS DE ALARMA | 3936 | 51.06 | 3773 | 48.94 | | 7709 | |
| 3 | MALARIA P. FALCIPARUM | 5768 | 100.00 | | | | 5768 | |
| 4 | LEPTOSPIROSIS | 2422 | 53.37 | 2116 | 46.63 | | 4538 | |
| 5 | DENGUE CON SIGNOS DE ALARMA | 587 | 62.25 | 356 | 37.75 | | 943 | |
| 6 | OROPUCHE | 643 | 100 | | | | 643 | |
| 7 | OFIDISMO | 635 | 100 | | | | 635 | |
| 8 | VARICELA SIN COMPLICACIONES | 286 | 100 | | | | 286 | |
| 9 | SIFILIS NO ESPECIFICADA | 161 | 81.31 | 37 | 18.69 | | 198 | |
| 10 | LEISHMANIASIS CUTANEA | 85 | 44.04 | 108 | 55.96 | | 193 | |
| 11 | TOS FERINA | 6 | 3.75 | 154 | 96.25 | | 160 | |
| 12 | MAYARO | 120 | 100 | | | | 120 | |
| 13 | HEPATITIS B | 64 | 72.73 | 24 | 27.27 | | 88 | |
| 14 | SIFILIS MATERNA | 67 | 87.01 | 10 | 12.99 | | 77 | |
| 15 | INFECCION GONOCOCICA | 38 | 90.48 | 4 | 9.52 | | 42 | |
| 16 | LEISHMANIASIS MUCOCUTANEA | 11 | 30.56 | 25 | 69.44 | | 36 | |
| 17 | INFLUENZA A H1N1 | 33 | 100 | | | | 33 | |
| 18 | MUERTE MATERNA DIRECTA | 17 | 100 | | | | 17 | |
| 19 | MALARIA POR P. MALARIAE | 12 | 100 | | | | 12 | |
| 20 | VARICELA CON OTRAS COMPLICACIONES | 11 | 100 | | | | 11 | |
| 21 | MUERTE MATERNA INDIRECTA | 10 | 100 | | | | 10 | |
| 22 | LOXOCELISMO | 10 | 100 | | | | 10 | |
| 23 | DENGUE GRAVE | 5 | 62.5 | 3 | 37.50 | | 8 | |
| 24 | SIFILIS CONGENITA | 7 | 100 | | | | 7 | |
| 25 | EFEECTO TOXICO DE PLAGUICIDAS | 6 | 100 | | | | 6 | |
| 26 | MENINGITIS MENINGOCOCICA | 4 | 66.67 | 2 | 33.33 | | 6 | |
| 27 | ENFERMEDAD DE HANSEN - LEPROSIA | 4 | 80 | 1 | 20.00 | | 5 | |
| 28 | SINDROME DE GUILLAIN BARRE | 1 | 33.33 | 1 | 33.33 | 1 | 33.33 | 3 |
| 29 | ESAVI - EVENTO ADVERSO POST VACUNAL | | 0 | 3 | 100.00 | | 3 | |
| 30 | PARALISIS FLACIDA AGUDA | | 0 | 2 | 100.00 | | 2 | |
| 31 | TETANOS | 2 | 100 | | | | 2 | |
| 32 | PAROTIDITIS | 2 | 100 | | | | 2 | |
| 33 | MUERTE MATERNA INCIDENTAL | 2 | 100 | | | | 2 | |
| 34 | SIND. PULM. POR HANTA VIRUS | | 0 | 1 | 100.00 | | 1 | |
| 35 | ENFERMEDAD DE CHAGAS | 1 | 100 | | | | 1 | |
| Total general | | 39636 | | 6621 | | 1 | 46258 | |

- ✓ Hasta la SE 50-2024 se reportaron 35 daños, de estas, 18 son 100% confirmadas y 3 enfermedades al 100% probables.
- ✓ Siendo LESHMANIASIS, DENGUE Y LEPTOSPIROSIS, enfermedades mas prevalentes que mantienen más del 45% de casos no confirmados, el síndrome de Guillain barre de los 03 casos reportados, solo 01 caso fue confirmado, 02 están como probable y sospechoso, cada uno respectivamente.
- ✓ 03 enfermedades permanece 100% como probables, cuyos diagnostico final depende de laboratorios externos y de comités de evaluación Nacional, como son ESAVI, PFA Sind. Pulmonar por Hanta Virus.



Gestión de Servicio Social

MALARIA

| DIAGNOSTICO | N° | % | FALLECIDOS |
|------------------------------|--------|--------|------------|
| Malaria por <i>P. vivax</i> | 24676 | 81.02 | 9 |
| Malaria <i>P. falciparum</i> | 5768 | 18.94 | 1 |
| Malaria <i>P. malariae</i> | 12 | 0.04 | 0 |
| TOTAL | 30,456 | 100.00 | 10 |

CANAL ENDÉMICO DE MALARIA EN LA REGIÓN LORETO. AÑOS 2023 (1-52) - 2024 (SE 50)

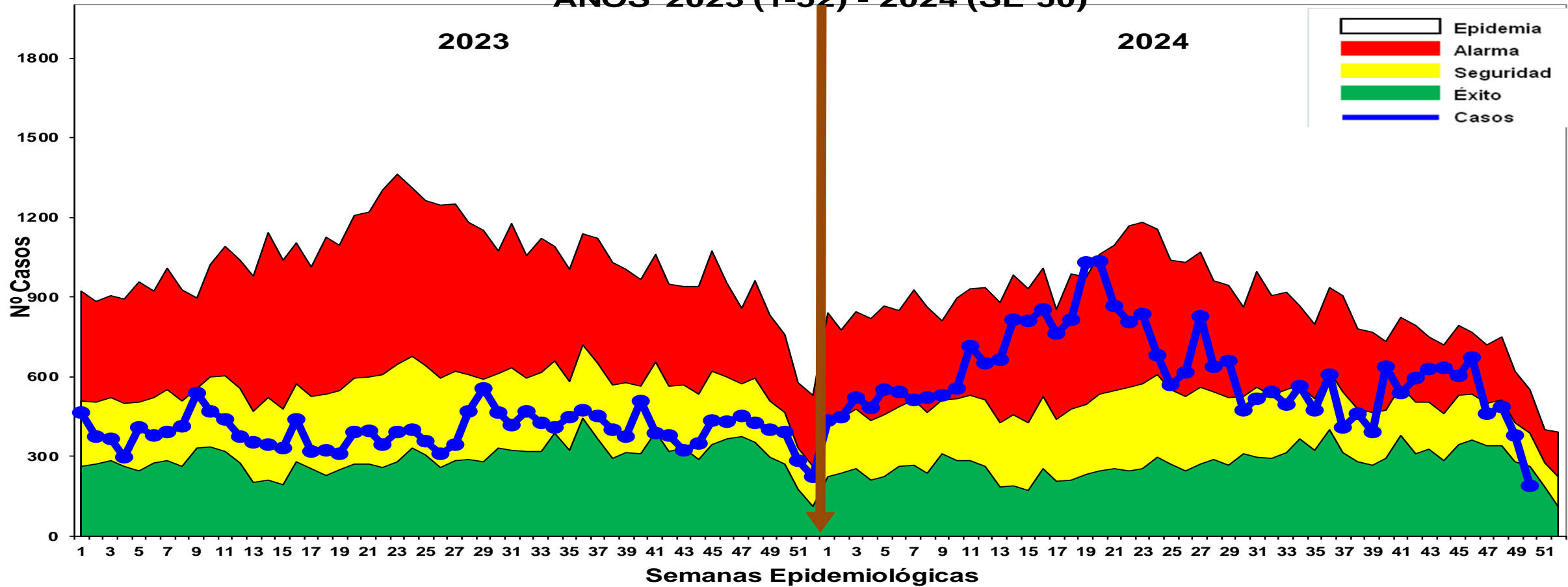

Fuente: Base Noti Sp Dirección de Epidemiología 2024

- ✓ Hasta la S.E. 50-2024, se reportaron 30,456 casos de malaria: 24,676, (81.02%) Malaria vivax, 5,768 (18.93%) Malaria falciparum y 12 casos (0.03%) Malaria malariae; con respecto al total de malaria (20034) de misma semana epidemiologica del año 2023, hay un incremento de 10,422
- ✓ En el año 2024 los casos se ubican en su mayoría en zona de ALARMA y desde la SE27 se mantuvo oscilante entre la zona de Alarma y seguridad, en las ultimas 4 semanas epidemiológicas hay un descenso hacia la zona de éxito.
- ✓ Fallecidos hasta SE49-2024: 10 muertes por malaria: 9 Malaria P vivax y 1 Malaria P Falciparum.

Casos de Malaria Total por distritos, Reglón Loreto, (S.E. 01 – 50 - 2024)

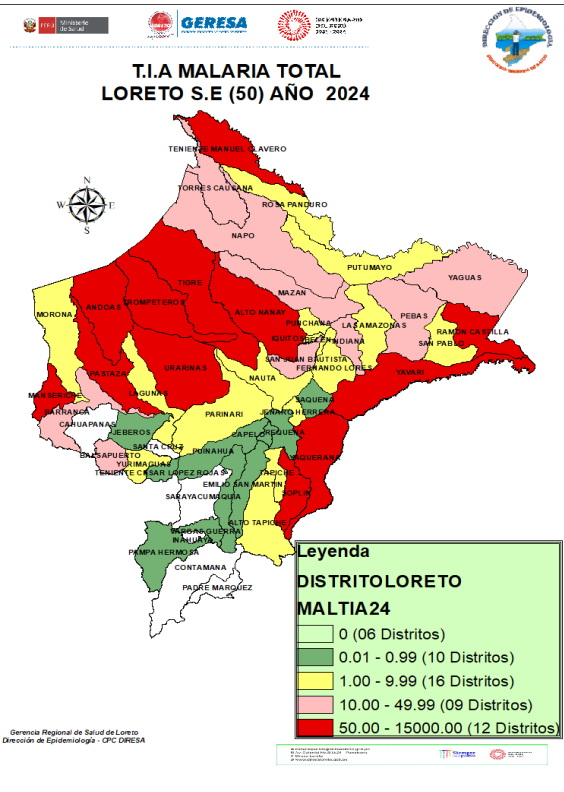

Según el mapa de riesgo de malaria total nos muestra, **12 distritos de muy alto riesgo, 09 distritos de alto riesgo, 16 distritos de mediano riesgo y 10 de bajo riesgo sumando 47 distritos con presencia de casos de malaria.**

| N° | DISTRITO | SEMANAS EPIDEMIOLOGICAS | | | | | | | | | | | Total general | % | %ACUMALADO | |
|----|---------------------------|-------------------------|------------|------------|------------|------------|------------|------------|------------|------------|------------|------------|---------------|--------------|---------------|--------|
| | | 1--39 | 40 | 41 | 42 | 43 | 44 | 45 | 46 | 47 | 48 | 49 | | | | 50 |
| 1 | YAVARI | 4164 | 58 | 42 | 28 | 43 | 56 | 77 | 49 | 37 | 36 | 29 | 6 | 4625 | 15.19 | 15.19 |
| 2 | ANDOAS | 3398 | 118 | 127 | 148 | 102 | 79 | 67 | 47 | 58 | 64 | 34 | 17 | 4259 | 13.98 | 29.17 |
| 3 | PASTAZA | 2114 | 36 | 33 | 38 | 45 | 32 | 18 | 30 | 23 | 20 | 23 | 9 | 2421 | 7.95 | 37.12 |
| 4 | SAN JUAN BAUTISTA | 1953 | 13 | 40 | 30 | 31 | 30 | 38 | 49 | 56 | 40 | 51 | 22 | 2353 | 7.73 | 44.85 |
| 5 | RAMON CASTILLA | 1756 | 26 | 34 | 27 | 26 | 32 | 30 | 92 | 17 | 30 | 57 | 10 | 2137 | 7.02 | 51.87 |
| 6 | URARINAS | 1491 | 122 | 56 | 46 | 39 | 25 | 76 | 24 | 36 | 29 | 17 | | 1961 | 6.44 | 58.30 |
| 7 | TIGRE | 1511 | 25 | 15 | 51 | 64 | 74 | 89 | 57 | 7 | 2 | 23 | 15 | 1933 | 6.35 | 64.65 |
| 8 | TROMPETEROS | 1433 | 51 | 57 | 75 | 45 | 51 | 23 | 66 | 33 | 18 | 7 | 3 | 1862 | 6.11 | 70.77 |
| 9 | ALTO NANAY | 945 | 41 | 28 | 17 | 35 | 40 | 27 | 40 | 27 | 41 | 49 | 32 | 1322 | 4.34 | 75.11 |
| 10 | YAQUERANA | 643 | 14 | 1 | 14 | 39 | 43 | 20 | 21 | 18 | 64 | 13 | 10 | 900 | 2.96 | 78.06 |
| 11 | PUNCHANA | 613 | 19 | 20 | 7 | 19 | 15 | 13 | 56 | 18 | 30 | 16 | 12 | 838 | 2.75 | 80.81 |
| 12 | IQUITOS | 639 | 7 | 3 | 15 | 23 | 14 | 17 | 11 | 13 | 14 | 13 | 9 | 778 | 2.55 | 83.37 |
| 13 | MANSERICHE | 444 | 40 | 19 | 34 | 47 | 57 | 16 | 24 | 30 | 24 | 7 | | 742 | 2.44 | 85.80 |
| 14 | BARRANCA | 648 | 11 | 12 | 2 | 12 | 2 | 13 | 4 | 11 | 6 | 3 | 5 | 729 | 2.39 | 88.20 |
| 15 | NAPO | 565 | 14 | 7 | 13 | 16 | 14 | 5 | 9 | 6 | 7 | 11 | 12 | 679 | 2.23 | 90.43 |
| 16 | INDIANA | 376 | 6 | 1 | 5 | 4 | 6 | 11 | 4 | 1 | 1 | 3 | | 418 | 1.37 | 91.80 |
| 17 | MAZAN | 244 | 10 | 4 | 5 | 5 | 6 | 3 | 5 | 13 | 8 | 5 | 4 | 312 | 1.02 | 92.82 |
| 18 | BALSAPUERTO | 282 | 2 | 2 | 2 | 3 | 1 | 2 | | 2 | 1 | 1 | 1 | 299 | 0.98 | 93.81 |
| 19 | PEBAS | 240 | 7 | 8 | 1 | | 20 | 6 | 13 | | 1 | 1 | 1 | 298 | 0.98 | 94.78 |
| 20 | TENIENTE MANUEL CLAVERO | 122 | 6 | 12 | 26 | 7 | 8 | 23 | 44 | 9 | 19 | 8 | 1 | 285 | 0.94 | 95.72 |
| 21 | SOPLIN | 211 | 1 | 2 | 4 | 9 | 6 | 9 | 10 | 20 | 4 | 1 | 5 | 282 | 0.93 | 96.65 |
| 22 | TORRES CAUSANA | 168 | | 4 | 4 | 5 | 2 | 3 | 4 | 6 | 7 | 1 | 3 | 207 | 0.68 | 97.32 |
| 23 | NAUTA | 172 | 2 | 2 | 1 | 1 | 3 | 2 | 1 | 2 | | | 1 | 187 | 0.61 | 97.94 |
| 24 | YURIMAGUAS | 111 | 2 | 2 | 1 | | 2 | 3 | 1 | 2 | | | 1 | 125 | 0.41 | 98.35 |
| 25 | BELEN | 99 | 2 | | 1 | 2 | 2 | 2 | 2 | 3 | | | 1 | 114 | 0.37 | 98.72 |
| 26 | SAN PABLO | 74 | | 1 | 1 | | 3 | 1 | | | | | | 80 | 0.26 | 99.99 |
| 27 | MORONA | 45 | | 1 | | 1 | | 2 | 2 | 2 | 11 | 2 | 1 | 67 | 0.22 | 99.21 |
| 28 | LAGUNAS | 47 | | | | | | | | | | | | 47 | 0.15 | 99.36 |
| 29 | YAGUAS | 12 | | 1 | | 3 | 6 | 3 | 3 | 8 | 4 | 2 | 3 | 45 | 0.15 | 99.51 |
| 30 | FERNANDO LORES | 38 | | 1 | | | 1 | 1 | | 1 | | | 2 | 44 | 0.14 | 99.65 |
| 31 | PUTUMAYO | 18 | 1 | 1 | | 2 | | | | | 2 | 1 | | 25 | 0.08 | 99.73 |
| 32 | LAS AMAZONAS | 17 | 1 | | | | | | 1 | | | | | 19 | 0.06 | 99.80 |
| 33 | PARINARI | 13 | | | | | | | 1 | 1 | | | | 15 | 0.05 | 99.85 |
| 34 | REQUENA | 11 | | | | | 2 | 1 | | | | | | 14 | 0.05 | 99.89 |
| 35 | ALTO TAPICHE | 6 | | | | 1 | | | | | 1 | | | 8 | 0.03 | 99.92 |
| 36 | JENARO HERRERA | 7 | | | | | | | | | | | | 7 | 0.02 | 99.94 |
| 37 | EMILIO SAN MARTIN | 3 | | | | | | | | | | | | 3 | 0.01 | 99.95 |
| 38 | TAPICHE | 3 | | | | | | | | | | | | 3 | 0.01 | 99.96 |
| 39 | CAPELO | 2 | | | | | | | | | | | | 2 | 0.01 | 99.97 |
| 40 | PUINAHUA | 2 | | | | | | | | | | | | 2 | 0.01 | 99.97 |
| 41 | SAQUENA | 2 | | | | | | | | | | | | 2 | 0.01 | 99.98 |
| 42 | VARGAS GUERRA | 2 | | | | | | | | | | | | 2 | 0.01 | 99.99 |
| 43 | JEBEROS | 1 | | | | | | | | | | | | 1 | 0.00 | 99.99 |
| 44 | MAQUIA | 1 | | | | | | | | | | | | 1 | 0.00 | 99.99 |
| 45 | PAMPA HERMOSA | | | | | | | | | | | | 1 | 1 | 0.00 | 100.00 |
| 46 | ROSA PANDURO | 1 | | | | | | | | | | | | 1 | 0.00 | 100.00 |
| 47 | TENIENTE CESAR LOPEZ ROJA | 1 | | | | | | | | | | | | 1 | 0.00 | 100.00 |
| | Total general | 24648 | 635 | 536 | 596 | 629 | 632 | 601 | 670 | 460 | 484 | 379 | 186 | 30456 | 100.00 | |

Hasta la SE 50-2024. en 47 distritos se reportaron casos de Malaria Total,

11 distritos concentran, el **80.81%** de los casos reportados en el presente año, siendo los distritos de Yavari, Andoas, Pastaza y San Juan Bautista las principales zonas de transmisión de malaria.

06 distritos no reportan casos de malaria en las últimas 11 semanas, Emilio San Martín, Tapiche, Capelo, Puinahua, Saquena, Vargas Guerra, Jebero, Rosa Panduro y Tente. Cesar López.

Casos de Malaria P. Vivax por distritos, Reglón Loreto (S.E. 01-50 - 2024)

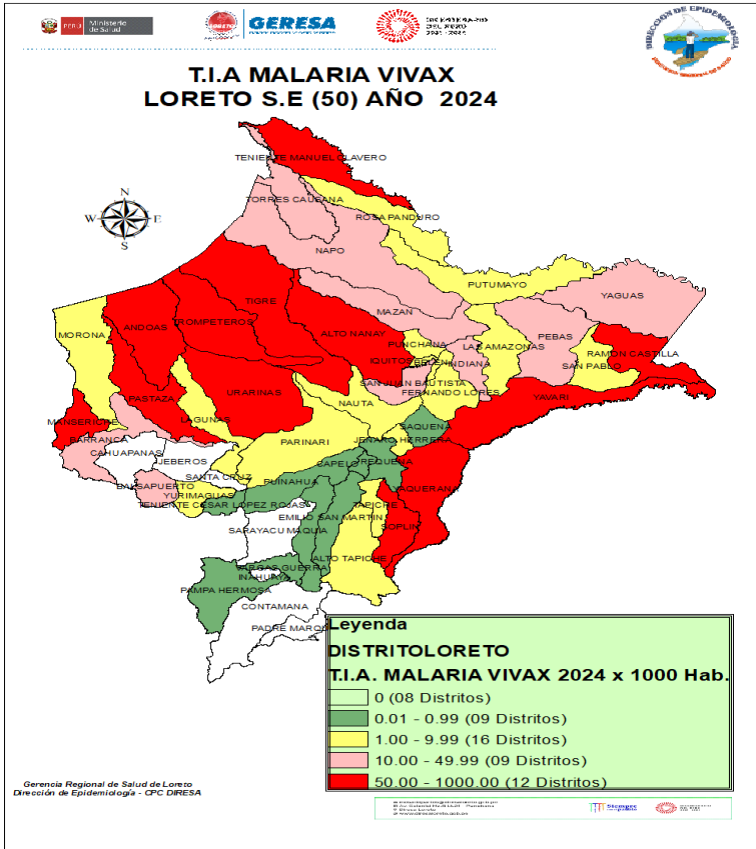

| Nº | DISTRITO | SEMANAS EPIDEMIOLOGICAS | | | | | | | | | | | | Total general | % | %ACUMULADO |
|----------------------|----------------------------|-------------------------|------------|------------|------------|------------|------------|------------|------------|------------|------------|------------|------------|---------------|---------------|------------|
| | | 1--39 | 40 | 41 | 42 | 43 | 44 | 45 | 46 | 47 | 48 | 49 | 50 | | | |
| 1 | YAVARI | 3369 | 52 | 33 | 21 | 36 | 53 | 63 | 42 | 35 | 33 | 28 | 4 | 3769 | 15.27 | 15.27 |
| 2 | ANDOAS | 2245 | 83 | 93 | 94 | 76 | 61 | 36 | 36 | 38 | 48 | 27 | 14 | 2851 | 11.55 | 26.82 |
| 3 | SAN JUAN BAUTISTA | 1946 | 13 | 40 | 30 | 31 | 30 | 38 | 49 | 55 | 40 | 51 | 22 | 2345 | 9.50 | 36.33 |
| 4 | RAMON CASTILLA | 1685 | 22 | 22 | 22 | 19 | 28 | 22 | 23 | 15 | 27 | 46 | 8 | 1939 | 7.86 | 44.18 |
| 5 | PASTAZA | 1325 | 25 | 18 | 23 | 34 | 17 | 13 | 24 | 18 | 10 | 15 | 6 | 1528 | 6.19 | 50.38 |
| 6 | URARINAS | 1027 | 79 | 33 | 20 | 25 | 13 | 54 | 13 | 25 | 14 | 5 | | 1308 | 5.30 | 55.68 |
| 7 | ALTO NANAY | 927 | 41 | 28 | 16 | 35 | 40 | 27 | 40 | 27 | 40 | 48 | 32 | 1301 | 5.27 | 60.95 |
| 8 | TROMPETEROS | 924 | 26 | 43 | 53 | 30 | 28 | 13 | 43 | 21 | 11 | 7 | 2 | 1201 | 4.87 | 65.82 |
| 9 | TIGRE | 895 | 13 | 10 | 30 | 31 | 49 | 61 | 24 | 4 | 2 | 9 | 8 | 1136 | 4.60 | 70.42 |
| 10 | YAQUERANA | 636 | 12 | 1 | 13 | 35 | 42 | 19 | 21 | 18 | 54 | 10 | 9 | 870 | 3.53 | 73.95 |
| 11 | PUNCHANA | 608 | 19 | 20 | 7 | 19 | 15 | 13 | 56 | 18 | 30 | 16 | 12 | 833 | 3.38 | 77.32 |
| 12 | IQUITOS | 636 | 7 | 3 | 15 | 23 | 14 | 17 | 11 | 13 | 13 | 13 | 9 | 774 | 3.14 | 80.46 |
| 13 | MANSERICHE | 442 | 40 | 19 | 34 | 47 | 57 | 16 | 24 | 30 | 24 | 7 | | 740 | 3.00 | 83.46 |
| 14 | BARRANCA | 643 | 11 | 10 | 2 | 12 | 2 | 13 | 4 | 7 | 5 | 3 | 5 | 717 | 2.91 | 86.36 |
| 15 | NAPO | 560 | 12 | 6 | 13 | 16 | 14 | 5 | 9 | 6 | 7 | 11 | 12 | 671 | 2.72 | 89.08 |
| 16 | INDIANA | 375 | 6 | 1 | 5 | 4 | 6 | 11 | 4 | 1 | 1 | 3 | | 417 | 1.69 | 90.77 |
| 17 | MAZAN | 237 | 10 | 4 | 5 | 5 | 6 | 3 | 5 | 13 | 8 | 5 | 4 | 305 | 1.24 | 92.01 |
| 18 | BALSAPUERTO | 282 | 2 | 2 | 2 | 3 | 1 | 2 | | | 2 | 1 | 1 | 299 | 1.21 | 93.22 |
| 19 | TENIENTE MANUEL CLAVERO | 122 | 6 | 12 | 26 | 7 | 8 | 23 | 44 | 9 | 19 | 8 | 1 | 285 | 1.15 | 94.38 |
| 20 | SOPLIN | 211 | 1 | 2 | 4 | 9 | 6 | 9 | 10 | 20 | 4 | 1 | 5 | 282 | 1.14 | 95.52 |
| 21 | TORRES CAUSANA | 168 | | 4 | 4 | 5 | 2 | 3 | 4 | 6 | 7 | 1 | 3 | 207 | 0.84 | 96.36 |
| 22 | PEBAS | 146 | 5 | 7 | 1 | | | 14 | 4 | 11 | | | 1 | 190 | 0.77 | 97.13 |
| 23 | YURIMAGUAS | 111 | 2 | 2 | 1 | | | 2 | 3 | 1 | 2 | | 1 | 125 | 0.51 | 97.63 |
| 24 | BELEN | 99 | 2 | | 1 | 2 | 2 | 2 | 2 | 3 | | | 1 | 114 | 0.46 | 98.10 |
| 25 | NAUTA | 105 | 1 | 2 | 1 | 1 | | | 1 | 1 | | | | 112 | 0.45 | 98.55 |
| 26 | SAN PABLO | 70 | | 1 | 1 | | | 2 | 1 | | | | | 75 | 0.30 | 98.85 |
| 27 | MORONA | 37 | | 1 | | | | | 2 | 2 | | 11 | 2 | 55 | 0.22 | 99.08 |
| 28 | LAGANAS | 47 | | | | | | | | | | | | 47 | 0.19 | 99.27 |
| 29 | FERNANDO LORES | 35 | | 1 | | | | 1 | 1 | | 1 | | 2 | 41 | 0.17 | 99.43 |
| 30 | YAGUAS | 12 | | 1 | | 3 | 5 | 2 | 3 | 6 | 4 | 2 | 3 | 41 | 0.17 | 99.60 |
| 31 | PUTUMAYO | 18 | 1 | 1 | | 1 | | | | | 2 | 1 | | 24 | 0.10 | 99.70 |
| 32 | LAS AMAZONAS | 16 | 1 | | | | | | 1 | | | | | 18 | 0.07 | 99.77 |
| 33 | REQUENA | 10 | | | | | 2 | 1 | | | | | | 13 | 0.05 | 99.82 |
| 34 | PARINARI | 9 | | | | | | | 1 | 1 | | | | 11 | 0.04 | 99.87 |
| 35 | ALTO TAPICHE | 6 | | | | 1 | | | | | 1 | | | 8 | 0.03 | 99.90 |
| 36 | JENARO HERRERA | 7 | | | | | | | | | | | | 7 | 0.03 | 99.93 |
| 37 | EMILIO SAN MARTIN | 3 | | | | | | | | | | | | 3 | 0.01 | 99.94 |
| 38 | CAPELO | 2 | | | | | | | | | | | | 2 | 0.01 | 99.95 |
| 39 | PUINAHUA | 2 | | | | | | | | | | | | 2 | 0.01 | 99.96 |
| 40 | SAQUENA | 2 | | | | | | | | | | | | 2 | 0.01 | 99.96 |
| 41 | TAPICHE | 2 | | | | | | | | | | | | 2 | 0.01 | 99.97 |
| 42 | VARGAS GUERRA | 2 | | | | | | | | | | | | 2 | 0.01 | 99.98 |
| 43 | MAQUIA | 1 | | | | | | | | | | | | 1 | 0.00 | 99.98 |
| 44 | PAMPA HERMOSA | | | | | | | | | | | | 1 | 1 | 0.00 | 99.99 |
| 45 | ROSA PANDURO | 1 | | | | | | | | | | | | 1 | 0.00 | 99.99 |
| 46 | TENIENTE CESAR LOPEZ ROJAS | 1 | | | | | | | | | | | | 1 | 0.00 | 100.00 |
| Total general | | 20007 | 492 | 420 | 444 | 510 | 520 | 477 | 508 | 395 | 416 | 322 | 165 | 24676 | 100.00 | |

Hasta la S.E.50 del 2024, 46 distritos reportan casos de Malaria P. vivax, de ellos, 12 distritos concentran el **80.46%** de los casos de la Región.

Según el mapa de riesgo 12 distritos son de muy alto riesgo, 09 distritos de alto riesgo, 16 distritos de mediano riesgo, 9 distritos de bajo riesgo.

17 distritos que reportaron menos de 10 casos de malaria hasta la SE50-2024.

Casos de Malaria Falciparum por distritos, Reglón Loreto, (S.E. 01-50 - 2024)

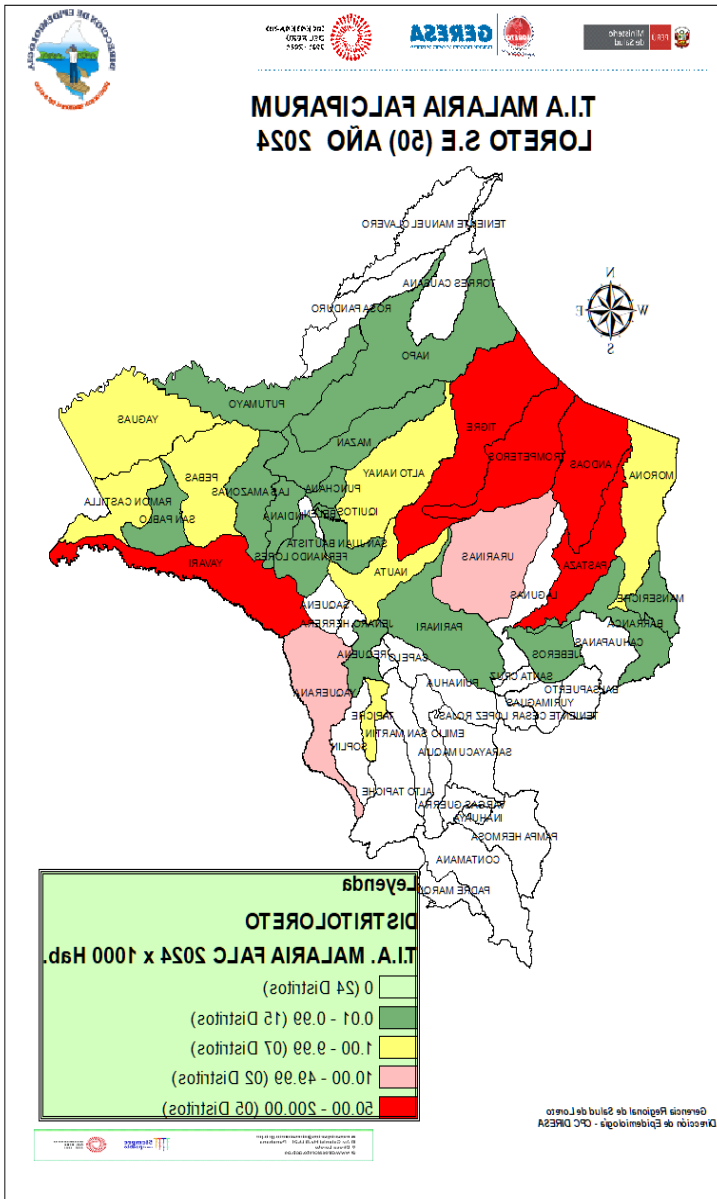

| N° | DISTRITO | SEMANAS EPIDEMIOLOGICAS | | | | | | | | | | | | Total general | % | %ACUMULADO |
|----------------------|-------------------|-------------------------|------------|------------|------------|------------|------------|------------|------------|-----------|-----------|-----------|-----------|---------------|---------------|------------|
| | | 1--39 | 40 | 41 | 42 | 43 | 44 | 45 | 46 | 47 | 48 | 49 | 50 | | | |
| 1 | ANDOAS | 1153 | 35 | 34 | 54 | 26 | 18 | 31 | 11 | 20 | 16 | 7 | 3 | 1408 | 24.41 | 24.41 |
| 2 | PASTAZA | 789 | 11 | 15 | 15 | 11 | 15 | 5 | 6 | 5 | 10 | 8 | 3 | 893 | 15.48 | 39.89 |
| 3 | YAVARI | 795 | 6 | 9 | 7 | 7 | 3 | 14 | 7 | 2 | 3 | 1 | 2 | 856 | 14.84 | 54.73 |
| 4 | TIGRE | 616 | 12 | 5 | 21 | 33 | 25 | 28 | 33 | 3 | | 14 | 7 | 797 | 13.82 | 68.55 |
| 5 | URARINAS | 464 | 43 | 23 | 26 | 14 | 12 | 22 | 11 | 11 | 15 | 12 | | 653 | 11.32 | 79.87 |
| 6 | TROMPETEROS | 498 | 25 | 14 | 22 | 15 | 23 | 10 | 23 | 11 | 7 | | 1 | 649 | 11.25 | 91.12 |
| 7 | RAMON CASTILLA | 71 | 4 | 12 | 5 | 7 | 4 | 8 | 69 | 2 | 3 | 11 | 2 | 198 | 3.43 | 94.56 |
| 8 | PEBAS | 94 | 2 | 1 | | | 6 | 2 | 2 | | 1 | | | 108 | 1.87 | 96.43 |
| 9 | NAUTA | 67 | 1 | | | | 3 | 2 | | 1 | | | 1 | 75 | 1.30 | 97.73 |
| 10 | YAQUERANA | 7 | 2 | | 1 | 4 | 1 | 1 | | | 10 | 3 | 1 | 30 | 0.52 | 98.25 |
| 11 | ALTO NANAY | 18 | | | 1 | | | | | | 1 | 1 | | 21 | 0.36 | 98.61 |
| 12 | BARRANCA | 5 | | 2 | | | | | | 4 | 1 | | | 12 | 0.21 | 98.82 |
| 13 | MORONA | 8 | | | | 1 | | | | 2 | | | 1 | 12 | 0.21 | 99.03 |
| 14 | NAPO | 5 | 2 | 1 | | | | | | | | | | 8 | 0.14 | 99.17 |
| 15 | SAN JUAN BAUTISTA | 7 | | | | | | | | 1 | | | | 8 | 0.14 | 99.31 |
| 16 | MAZAN | 7 | | | | | | | | | | | | 7 | 0.12 | 99.43 |
| 17 | PUNCHANA | 5 | | | | | | | | | | | | 5 | 0.09 | 99.51 |
| 18 | SAN PABLO | 4 | | | | | 1 | | | | | | | 5 | 0.09 | 99.60 |
| 19 | IQUITOS | 3 | | | | | | | | | 1 | | | 4 | 0.07 | 99.67 |
| 20 | PARINARI | 4 | | | | | | | | | | | | 4 | 0.07 | 99.74 |
| 21 | YAGUAS | | | | | | 1 | 1 | | 2 | | | | 4 | 0.07 | 99.81 |
| 22 | FERNANDO LORES | 3 | | | | | | | | | | | | 3 | 0.05 | 99.86 |
| 23 | MANSERICHE | 2 | | | | | | | | | | | | 2 | 0.03 | 99.90 |
| 24 | INDIANA | 1 | | | | | | | | | | | | 1 | 0.02 | 99.91 |
| 25 | JEBEROS | 1 | | | | | | | | | | | | 1 | 0.02 | 99.93 |
| 26 | LAS AMAZONAS | 1 | | | | | | | | | | | | 1 | 0.02 | 99.95 |
| 27 | PUTUMAYO | | | | 1 | | | | | | | | | 1 | 0.02 | 99.96 |
| 28 | REQUENA | 1 | | | | | | | | | | | | 1 | 0.02 | 99.98 |
| 29 | TAPICHE | 1 | | | | | | | | | | | | 1 | 0.02 | 100.00 |
| Total general | | 4630 | 143 | 116 | 152 | 119 | 112 | 124 | 162 | 64 | 68 | 57 | 21 | 5768 | 100.00 | |

Hasta la S.E. 50 – 2024, 5 distritos concentran el **90.12%** de los casos. Los tres principales distritos que reportan el mayor porcentaje son: Andoas, Pastaza y Yavari. Según el mapa de riesgo, 05 distritos se encuentran en Muy Alto Riesgo, 2 distritos en Alto Riesgo de transmisión de malaria falciparum. Se reportan 24 distritos que no reportan casos de malaria falciparum.

Estratificación del Riesgo de Malaria Semana Epidemiológica 50 - 2024

| N° | DISTRITOS | POB2024 | MALARIA | MALTIA24 | NIVEL DE RIESGO |
|----|-------------------------|---------|---------|----------|-----------------|
| 1 | YAVARI | 10453 | 4625 | 442.46 | MUY ALTO RIESGO |
| 2 | YAQUERANA | 2091 | 900 | 430.42 | |
| 3 | SOPLIN | 780 | 282 | 361.54 | |
| 4 | ALTO NANAY | 3,783 | 1322 | 349.46 | |
| 5 | PASTAZA | 8093 | 2421 | 299.15 | |
| 6 | ANDOAS | 15414 | 4259 | 276.31 | |
| 7 | TIGRE | 8119 | 1933 | 238.08 | |
| 8 | TROMPETEROS | 10645 | 1862 | 174.92 | |
| 9 | URARINAS | 13732 | 1961 | 142.81 | |
| 10 | TENIENTE MANUEL CLAVERO | 2407 | 285 | 118.40 | |
| 11 | RAMON CASTILLA | 23839 | 2137 | 89.64 | |
| 12 | MANSERICHE | 12417 | 742 | 59.76 | |
| 13 | BARRANCA | 17828 | 729 | 40.89 | ALTO RIESGO |
| 14 | NAPO | 17,301 | 679 | 39.25 | |
| 15 | INDIANA | 12,466 | 418 | 33.53 | |
| 16 | TORRES CAUSANA | 6,235 | 207 | 33.20 | |
| 17 | YAGUAS | 1513 | 45 | 29.74 | |
| 18 | PEBAS | 11975 | 298 | 24.89 | |
| 19 | MAZAN | 15,114 | 312 | 20.64 | |
| 20 | SAN JUAN BAUTISTA | 153,840 | 2353 | 15.30 | |
| 21 | BALSAPUERTO | 22264 | 299 | 13.43 | |

| N° | DISTRITOS | POB2024 | MALARIA | MALTIA24 | NIVEL DE RIESGO |
|----|----------------------------|---------|---------|----------|-----------------|
| 22 | PUNCHANA | 87,426 | 838 | 9.59 | MEDIANO RIESGO |
| 23 | MORONA | 7705 | 67 | 8.70 | |
| 24 | SAN PABLO | 12929 | 80 | 6.19 | |
| 25 | PUTUMAYO | 4476 | 25 | 5.59 | |
| 26 | NAUTA | 33656 | 187 | 5.56 | |
| 27 | IQUITOS | 155,679 | 778 | 5.00 | |
| 28 | TAPICHE | 885 | 3 | 3.39 | |
| 29 | ALTO TAPICHE | 2376 | 8 | 3.37 | |
| 30 | LAGUNAS | 14777 | 47 | 3.18 | |
| 31 | FERNANDO LORES | 14,881 | 44 | 2.96 | |
| 32 | PARINARI | 5942 | 15 | 2.52 | |
| 33 | LAS AMAZONAS | 9,542 | 19 | 1.99 | |
| 34 | ROSA PANDURO | 573 | 1 | 1.75 | |
| 35 | BELEN | 68,510 | 114 | 1.66 | |
| 36 | JENARO HERRERA | 4950 | 7 | 1.41 | |
| 37 | YURIMAGUAS | 105910 | 125 | 1.18 | |
| 38 | CAPELO | 2730 | 2 | 0.73 | BAJO RIESGO |
| 39 | SAQUENA | 3135 | 2 | 0.64 | |
| 40 | REQUENA | 28739 | 14 | 0.49 | |
| 41 | EMILIO SAN MARTIN | 6805 | 3 | 0.44 | |
| 42 | PUINAHUA | 4858 | 2 | 0.41 | |
| 43 | VARGAS GUERRA | 8535 | 2 | 0.23 | |
| 44 | PAMPA HERMOSA | 5705 | 1 | 0.18 | |
| 45 | JEBEROS | 5984 | 1 | 0.17 | |
| 46 | TENIENTE CESAR LOPEZ ROJAS | 6826 | 1 | 0.15 | |
| 47 | MAQUIA | 8362 | 1 | 0.12 | |
| | TOTAL | 1046452 | 30456 | 29.10 | |

Según el nivel de riesgo para Malaria total hasta la S.E.50-2024, Loreto reporta: **12 distritos de Muy Alto riesgo** (Yavari, Yaquerana, Soplín, Alto Nanay, Pastaza, Andoas, Tigre, Trompeteros, Urarinas, Teniente Manuel clavero, Ramón Castilla y Manseriche, 09 distritos de Alto riesgo, 16 de Mediano riesgo y 09 de bajo riesgo de transmisión de malaria, 7 Distritos no reportan casos de malaria (Santa Cruz, Contamana, Inahuaya, Padre Márquez, Pampa Hermosa Sarayacu y Cahuapanas).

Número de casos de Malaria según etapa de vida y sexo , Reglón Loreto SE 01 - 50 - 2024.

| ETAPA DE VIDA | GRUPO DE EDADES | DIAGNOSTICOS | | | TOTAL | % |
|---------------|-----------------|-----------------------|-------------------------|----------------------|--------------|---------------|
| | | MALARIA P. FALCIPARUM | MALARIA POR. P MALARIAE | MALARIA POR. P VIVAX | | |
| NIÑO | 0- 4 AÑOS | 771 | 2 | 3769 | 4542 | 14.91 |
| | 5--11 AÑOS | 1426 | 3 | 5863 | 7292 | 23.94 |
| ADOLESCENTE | 12-17 AÑOS | 954 | 3 | 3872 | 4829 | 15.86 |
| JOVEN | 18- 29 AÑOS | 1077 | 1 | 4329 | 5407 | 17.75 |
| ADULTO | 30-59 AÑOS | 1351 | 3 | 5712 | 7066 | 23.20 |
| ADULTO MAYOR | 60A + | 189 | 0 | 1131 | 1320 | 4.33 |
| TOTAL | | 5768 | 12 | 24676 | 30456 | 100.00 |

| SEXO | DIAGNOSTICOS | | | Total general | % |
|----------------------|-----------------------|-------------------------|----------------------|---------------|------------|
| | MALARIA P. FALCIPARUM | MALARIA POR P. MALARIAE | MALARIA POR P. VIVAX | | |
| Femenino | 2610 | 3 | 10862 | 13475 | 44.24 |
| Masculino | 3158 | 9 | 13814 | 16981 | 55.76 |
| Total general | 5768 | 12 | 24676 | 30456 | 100 |

Según etapa de vida, los casos de malaria se concentran en la etapa niño **(38.85%)**, lo cual demuestra transmisión autóctona en las comunidades de riesgo, seguido de los casos de malaria en la etapa adulto con el **23.20%**.

Según sexo, los casos de malaria prevalece en el **sexo masculino** con 55.75%, mientras que en el sexo femenino reporta un 44.24%.



Gestión de Servicio Social

DENGUE

CANAL ENDÉMICO DE DENGUE EN LORETO. AÑOS 2023 (SE.1 - 52) - 2024 (SE. 50)

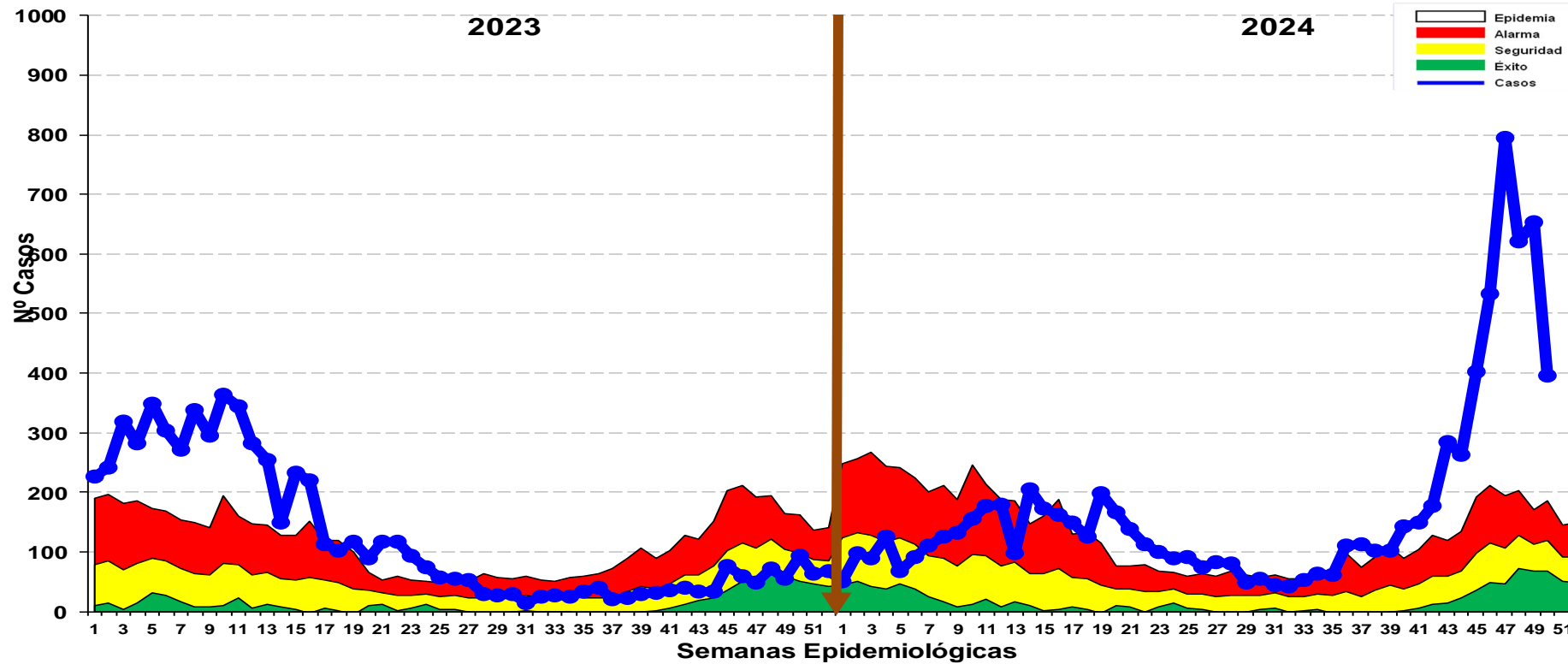

Fuente: Base de datos del Noti Web de la Dirección de Epidemiología- GERESA Loreto

- ✓ Hasta la SE 50-2024 se reportó 8,660 casos de dengue: 4528 (52.28%) son confirmados y 4,132 (47.71%) son probables en espera de su clasificación final. Se reportaron 7,709 (89.01%) casos Dengue Sin Señales de Alarma, 943 (10.88%) casos Dengue con signos de alarma y 8 casos de Dengue Grave (0.09%), se reportó 02 fallecidos de dengue grave (01 confirmado en el distrito de Yurimaguas (SE46) y 01 probable en el distrito de Barranca (SE49).
- ✓ En el año 2023 para el mismo periodo de tiempo se reportaron 6,356 casos, con 2,304 casos menos que el presente año, desde la SE 35 se observa un incremento sostenido y se mantiene en ascenso manteniéndose en ZONA EPIDÉMICA.

Resumen Situación del Dengue en Loreto S.E 1-50-2024

8,660

Casos Totales

4,528

Casos confirmados

4,132

Casos Probables

02

Fallecidos

17

(corte 14/12/2024)

Hospitalizados

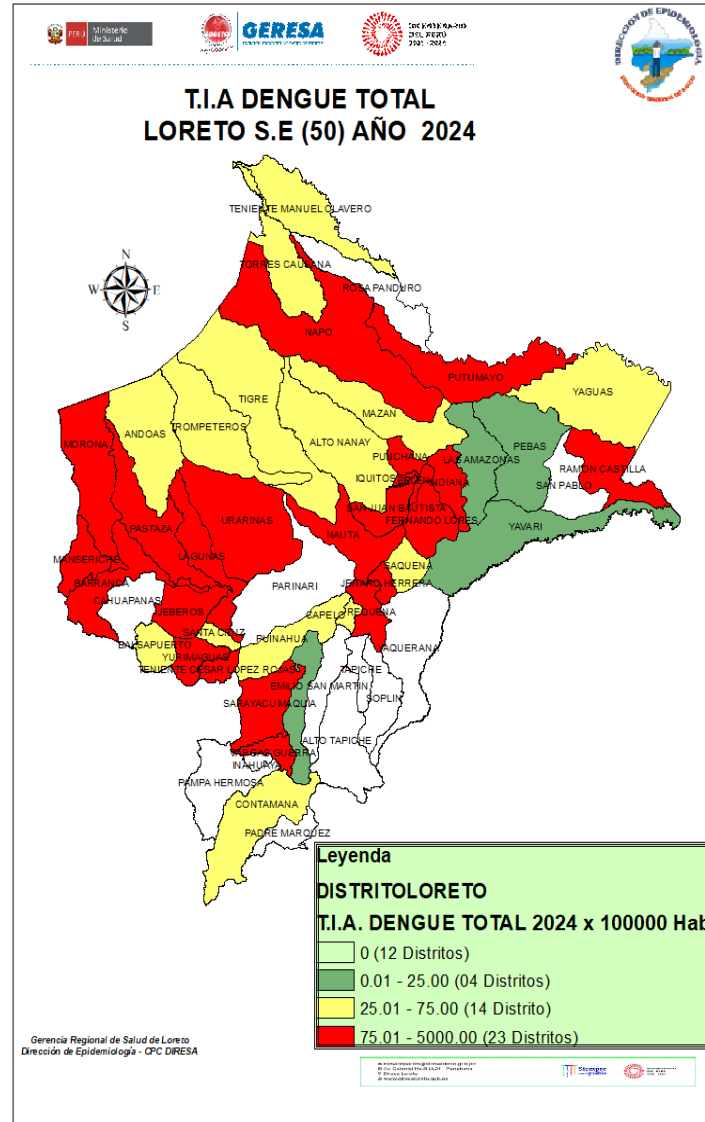

Fuente: Base de datos del Noti Web de la Dirección de Epidemiología- GERESA Loreto

| N° | DISTRITOS | POB2024 | CASOS | TIA x 1000hab |
|----|----------------------------|----------------|-------------|---------------|
| 1 | YURIMAGUAS | 105910 | 4631 | 4372.58 |
| 2 | LAGUNAS | 14777 | 581 | 3931.79 |
| 3 | PASTAZA | 8093 | 138 | 1705.18 |
| 4 | JENARO HERRERA | 4950 | 78 | 1575.76 |
| 5 | PUTUMAYO | 4476 | 59 | 1318.14 |
| 6 | BARRANCA | 17828 | 224 | 1256.45 |
| 7 | JEBEROS | 5984 | 51 | 852.27 |
| 8 | NAUTA | 33656 | 259 | 769.55 |
| 9 | MORONA | 7705 | 53 | 687.87 |
| 10 | INDIANA | 12,466 | 73 | 585.59 |
| 11 | PUNCHANA | 87,426 | 469 | 536.45 |
| 12 | SARAYACU | 14390 | 69 | 479.50 |
| 13 | SAN JUAN BAUTISTA | 153,840 | 671 | 436.17 |
| 14 | IQUITOS | 155,679 | 632 | 405.96 |
| 15 | FERNANDO LORES | 14,881 | 58 | 389.76 |
| 16 | VARGAS GUERRA | 8535 | 32 | 374.93 |
| 17 | REQUENA | 28739 | 104 | 361.88 |
| 18 | BELEN | 68,510 | 243 | 354.69 |
| 19 | NAPO | 17,301 | 60 | 346.80 |
| 20 | URARINAS | 13732 | 36 | 262.16 |
| 21 | RAMON CASTILLA | 23839 | 49 | 205.55 |
| 22 | TENIENTE CESAR LOPEZ ROJAS | 6826 | 10 | 146.50 |
| 23 | MANSERICHE | 12417 | 12 | 96.64 |
| 24 | TIGRE | 8119 | 6 | 73.90 |
| 25 | CONTAMANA | 29619 | 21 | 70.90 |
| 26 | YAGUAS | 1513 | 1 | 66.09 |
| 27 | PUINAHUA | 4858 | 3 | 61.75 |
| 28 | MAZAN | 15,114 | 9 | 59.55 |
| 29 | TENIENTE MANUEL CLAVERO | 2407 | 1 | 41.55 |
| 30 | SANTA CRUZ | 4944 | 2 | 40.45 |
| 31 | CAPELO | 2730 | 1 | 36.63 |
| 32 | ANDOAS | 15414 | 5 | 32.44 |
| 33 | TORRES CAUSANA | 6,235 | 2 | 32.08 |
| 34 | SAQUENA | 3135 | 1 | 31.90 |
| 35 | TROMPETEROS | 10645 | 3 | 28.18 |
| 36 | BALSAPUERTO | 22264 | 6 | 26.95 |
| 37 | ALTO NANAY | 3,783 | 1 | 26.43 |
| 38 | YAVARI | 10453 | 2 | 19.13 |
| 39 | PEBAS | 11975 | 2 | 16.70 |
| 40 | MAQUIA | 8362 | 1 | 11.96 |
| 41 | LAS AMAZONAS | 9,542 | 1 | 10.48 |
| | TOTAL | 1046452 | 8660 | |

Casos de Dengue notificados por distrito. Reglón Loreto SE1-SE 50 - 2024.

| N° | DISTRITO | 1--39 | 40 | 41 | 42 | 43 | 44 | 45 | 46 | 47 | 48 | 49 | 50 | Total general | % | %ACUMULADO |
|----------------------|----------------------------|-------------|------------|------------|------------|------------|------------|------------|------------|------------|------------|------------|------------|---------------|---------------|------------|
| 1 | YURIMAGUAS | 1820 | 90 | 106 | 109 | 188 | 182 | 269 | 413 | 513 | 368 | 349 | 224 | 4631 | 53.48 | 53.48 |
| 2 | SAN JUAN BAUTISTA | 484 | 14 | 3 | 9 | 8 | 12 | 16 | 10 | 31 | 21 | 35 | 28 | 671 | 7.75 | 61.23 |
| 3 | IQUITOS | 384 | 16 | 14 | 12 | 29 | 13 | 25 | 22 | 43 | 18 | 30 | 26 | 632 | 7.30 | 68.53 |
| 4 | LAGUNAS | 191 | 6 | 5 | 11 | 11 | 24 | 40 | 31 | 78 | 81 | 80 | 23 | 581 | 6.71 | 75.24 |
| 5 | PUNCHANA | 325 | 8 | 5 | 20 | 25 | 16 | 14 | 12 | 17 | 7 | 12 | 8 | 469 | 5.42 | 80.65 |
| 6 | NAUTA | 191 | 1 | 4 | 7 | 8 | | 8 | | 5 | 15 | 20 | | 259 | 2.99 | 83.64 |
| 7 | BELEN | 151 | 6 | 4 | 3 | 6 | 6 | 8 | 8 | 4 | 15 | 14 | 18 | 243 | 2.81 | 86.45 |
| 8 | BARRANCA | 129 | | 3 | 1 | 1 | 2 | 1 | 10 | 11 | 21 | 31 | 14 | 224 | 2.59 | 89.03 |
| 9 | PASTAZA | 138 | | | | | | | | | | | | 138 | 1.59 | 90.63 |
| 10 | REQUENA | 53 | | | | 3 | 1 | 2 | 2 | 1 | 5 | 17 | 20 | 104 | 1.20 | 91.83 |
| 11 | JENARO HERRERA | 68 | | | | | | | 1 | 9 | | | | 78 | 0.90 | 92.73 |
| 12 | INDIANA | 71 | | 1 | | | | | | | | 1 | | 73 | 0.84 | 93.57 |
| 13 | SARAYACU | 30 | | | 3 | 2 | | 3 | 2 | 8 | 9 | 12 | | 69 | 0.80 | 94.37 |
| 14 | NAPO | 8 | 1 | 3 | | 1 | 1 | 6 | 6 | 5 | 6 | 13 | 10 | 60 | 0.69 | 95.06 |
| 15 | PUTUMAYO | 2 | | | | | | | 3 | 40 | 14 | | | 59 | 0.68 | 95.74 |
| 16 | FERNANDO LORES | 5 | | | 2 | | | 2 | | 2 | 9 | 19 | 19 | 58 | 0.67 | 96.41 |
| 17 | MORONA | 49 | | | | | | | 1 | | 1 | 1 | 1 | 53 | 0.61 | 97.03 |
| 18 | JEBEROS | 3 | | | | | 5 | 5 | 7 | 2 | 16 | 13 | | 51 | 0.59 | 97.61 |
| 19 | RAMON CASTILLA | 47 | | 1 | | | | | | | | | 1 | 49 | 0.57 | 98.18 |
| 20 | URARINAS | 11 | | | | 2 | | | 4 | 19 | | | | 36 | 0.42 | 98.60 |
| 21 | VARGAS GUERRA | 32 | | | | | | | | | | | | 32 | 0.37 | 98.96 |
| 22 | CONTAMANA | 18 | | | | | | | 1 | | | | 2 | 21 | 0.24 | 99.21 |
| 23 | MANSERICHE | | | | | 1 | | | | 4 | 5 | 2 | | 12 | 0.14 | 99.35 |
| 24 | TENIENTE CESAR LOPEZ ROJAS | 1 | | | | | | | | 1 | 8 | | | 10 | 0.12 | 99.46 |
| 25 | MAZAN | 8 | | | | | | | | | | 1 | | 9 | 0.10 | 99.57 |
| 26 | TIGRE | 5 | | | | | | | | | 1 | | | 6 | 0.07 | 99.63 |
| 27 | BALSAPUERTO | 1 | | 1 | | | 1 | | | | | 1 | 2 | 6 | 0.07 | 99.70 |
| 28 | ANDOAS | 4 | | | | | | 1 | | | | | | 5 | 0.06 | 99.76 |
| 29 | PUINAHUA | 3 | | | | | | | | | | | | 3 | 0.03 | 99.80 |
| 30 | TROMPETEROS | 2 | | | | | | | 1 | | | | | 3 | 0.03 | 99.83 |
| 31 | TORRES CAUSANA | 1 | | | | | | | | 1 | | | | 2 | 0.02 | 99.85 |
| 32 | YAVARI | 1 | | | | | | | | | 1 | | | 2 | 0.02 | 99.88 |
| 33 | PEBAS | 2 | | | | | | | | | | | | 2 | 0.02 | 99.90 |
| 34 | SANTA CRUZ | | | | | | | | | 1 | | 1 | | 2 | 0.02 | 99.92 |
| 35 | CAPELO | 1 | | | | | | | | | | | | 1 | 0.01 | 99.93 |
| 36 | TENIENTE MANUEL CLAVERO | | | | | | | 1 | | | | | | 1 | 0.01 | 99.95 |
| 37 | YAGUAS | 1 | | | | | | | | | | | | 1 | 0.01 | 99.96 |
| 38 | SAQUENA | 1 | | | | | | | | | | | | 1 | 0.01 | 99.97 |
| 39 | MAQUIA | 1 | | | | | | | | | | | | 1 | 0.01 | 99.98 |
| 40 | LAS AMAZONAS | 1 | | | | | | | | | | | | 1 | 0.01 | 99.99 |
| 41 | ALTO NANAY | | | | | | | 1 | | | | | | 1 | 0.01 | 100.00 |
| Total general | | 4243 | 142 | 150 | 177 | 285 | 263 | 402 | 534 | 795 | 621 | 653 | 395 | 8660 | 100.00 | |

Hasta la S.E.50-2024. se reportó 41 distritos con casos de dengue, mientras que el 2023; reportaron 45 distritos.

Hasta la SE50-2024, 5 distritos concentran el 82.80% de casos de dengue:

1. Yurimaguas: 53.01%
2. San Juan Bautista: 7.79%
3. Iquitos: 7.17%
4. Lagunas: 6.47%
5. Punchana: 5.43%

Mientras en el 2023 los casos de dengue se concentraban en 12 distritos (82.13%), entre los 6 primeros: Yurimaguas, Barranca, Iquitos, Punchana, San Juan Bautista y Ramón Castilla.

18 distritos reportan menos de 16 casos de dengue hasta la SE50-2024.

12 distritos en el 2024, NO reportan casos de dengue.

Casos de Dengue notificados por tipo de diagnóstico según etapas de vida y sexo. Región Loreto SE1-SE 50 - 2024.

| ETAPA DE VIDA | GRUPO DE EDADES | DIAGNOSTICOS | | | TOTAL | % |
|---------------|-----------------|-----------------------------|------------------------------|--------------|-------------|---------------|
| | | DENGUE SIN SIGNOS DE ALARMA | DENGUE CON SEÑALES DE ALARMA | DENGUE GRAVE | | |
| NIÑO | 0- 4 AÑOS | 597 | 82 | 1 | 680 | 7.85 |
| | 5--11 AÑOS | 1499 | 276 | 2 | 1777 | 20.52 |
| ADOLESCENTE | 12-17 AÑOS | 1613 | 186 | 0 | 1799 | 20.77 |
| JOVEN | 18- 29 AÑOS | 1411 | 149 | 3 | 1563 | 18.05 |
| ADULTO | 30-59 AÑOS | 2098 | 212 | 2 | 2312 | 26.70 |
| ADULTO MAYOR | 60A + | 491 | 38 | 0 | 529 | 6.11 |
| TOTAL | | 7709 | 943 | 8 | 8660 | 100.00 |

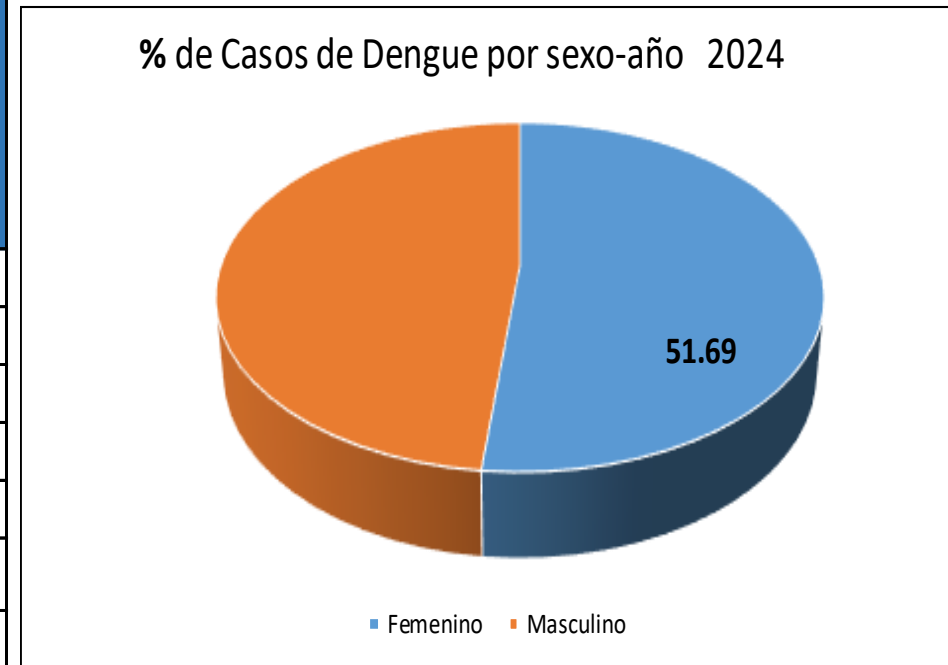

Hasta la S.E.50-2024. La etapa de vida Niño y la etapa y vida adulto, son las etapas de vida más afectadas por dengue, con **28.36%** y **26.70%** respectivamente.

En cuanto a los casos de dengue por sexo, prevalece el sexo femenino con **51.0%** de casos de dengue no existiendo una diferencia amplia con el sexo masculino con **49.0%**.

Prevalece en todas las etapas de vida los casos de dengue sin signos de Alarma.

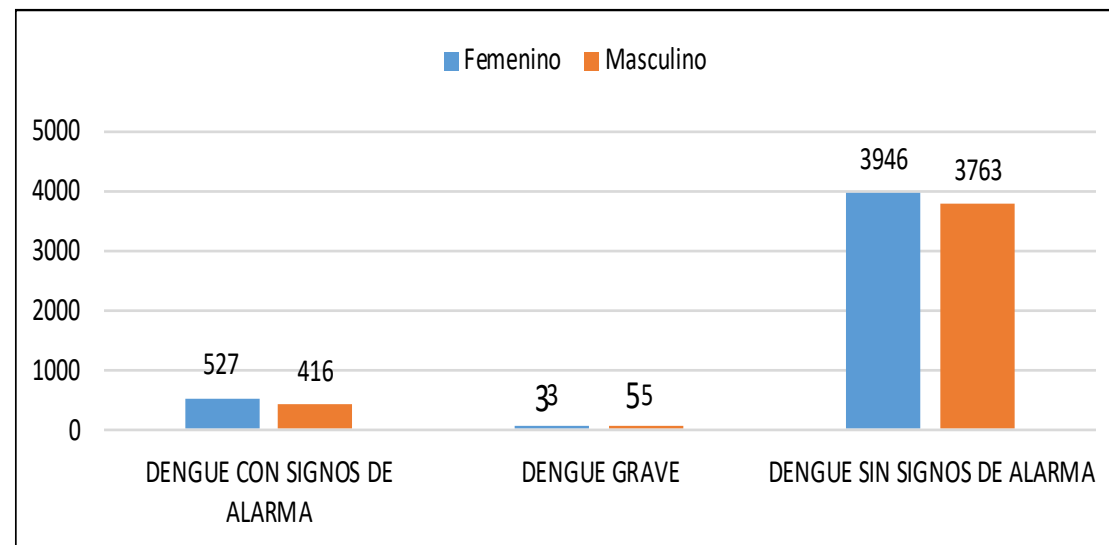

Mapa de Calor de Casos de Dengue en la Ciudad de Iquitos
 Semana Epidemiológica 47 - 50
 Noviembre - Diciembre 2024



| SECTOR | MICRO RED | DISTRITO |
|-------------|---------------|----------|
| S1-56 y S37 | Punchana | Punchana |
| S7 - S19 | Iquitos Norte | Iquitos |
| S20 - S25 | Belen | Belen |
| S26 - S30 | Iquitos Sur | San Juan |
| S31 - S36 | Iquitos Sur | San Juan |



Gestión de Servicio Social

OROPUCHE

Casos de OROPUCHE notificados según semanas epidemiológica. Región Loreto. SE1-SE 50 - 2024.

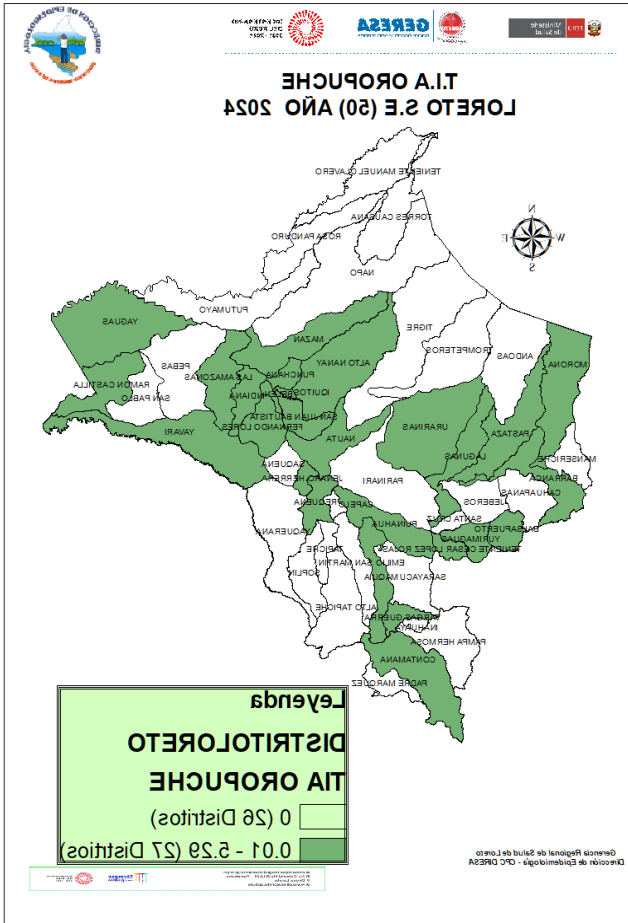

| Nº | DISTRITO | 1-39 | 40 | 41 | 42 | 43 | 44 | 45 | 46 | 47 | Total general | % | %ACUMULADO |
|---------------|----------------------------|------|----|----|----|----|----|----|----|----|---------------|--------|------------|
| 1 | PUNCHANA | 140 | 1 | | | | | | | | 141 | 21.93 | 21.93 |
| 2 | YURIMAGUAS | 50 | 11 | 8 | 18 | 8 | 18 | 13 | 8 | 1 | 135 | 21.00 | 42.93 |
| 3 | SAN JUAN BAUTISTA | 128 | | | | | | | | | 128 | 19.91 | 62.83 |
| 4 | BELEN | 37 | 1 | | | | | | | | 38 | 5.91 | 68.74 |
| 5 | NAUTA | 33 | | | | | | | | | 33 | 5.13 | 73.87 |
| 6 | IQUITOS | 29 | | | | | | | | | 29 | 4.51 | 78.38 |
| 7 | PASTAZA | 20 | | | | | | | | | 20 | 3.11 | 81.49 |
| 8 | RAMON CASTILLA | 18 | | | | | | | | | 18 | 2.80 | 84.29 |
| 9 | JENARO HERRERA | 17 | | | | | | | | | 17 | 2.64 | 86.94 |
| 10 | INDIANA | 12 | | | | | | | | | 12 | 1.87 | 88.80 |
| 11 | PUINAHUA | 11 | | | | | | | | | 11 | 1.71 | 90.51 |
| 12 | MORONA | 11 | | | | | | | | | 11 | 1.71 | 92.23 |
| 13 | YAGUAS | 9 | | | | | | | | | 9 | 1.40 | 93.63 |
| 14 | LAGUNAS | 6 | | | | | 1 | | | | 7 | 1.09 | 94.71 |
| 15 | ALTO NANAY | 7 | | | | | | | | | 7 | 1.09 | 95.80 |
| 16 | MAZAN | 5 | | | | | | | | | 5 | 0.78 | 96.58 |
| 17 | TENIENTE CESAR LOPEZ ROJAS | | | 1 | | 3 | | | 1 | | 5 | 0.78 | 97.36 |
| 18 | BARRANCA | 3 | | | | | | | | | 3 | 0.47 | 97.82 |
| 19 | CONTAMANA | 3 | | | | | | | | | 3 | 0.47 | 98.29 |
| 20 | YAVARI | 2 | | | | | | | | | 2 | 0.31 | 98.60 |
| 21 | FERNANDO LORES | 2 | | | | | | | | | 2 | 0.31 | 98.91 |
| 22 | REQUENA | 2 | | | | | | | | | 2 | 0.31 | 99.22 |
| 23 | BALSAPUERTO | 1 | | | | | | | | | 1 | 0.16 | 99.38 |
| 24 | URARINAS | 1 | | | | | | | | | 1 | 0.16 | 99.53 |
| 25 | MAQUIA | 1 | | | | | | | | | 1 | 0.16 | 99.69 |
| 26 | VARGAS GUERRA | 1 | | | | | | | | | 1 | 0.16 | 99.85 |
| 27 | LAS AMAZONAS | 1 | | | | | | | | | 1 | 0.16 | 100.00 |
| Total general | | 550 | 13 | 9 | 18 | 8 | 22 | 13 | 9 | 1 | 643 | 100.00 | |

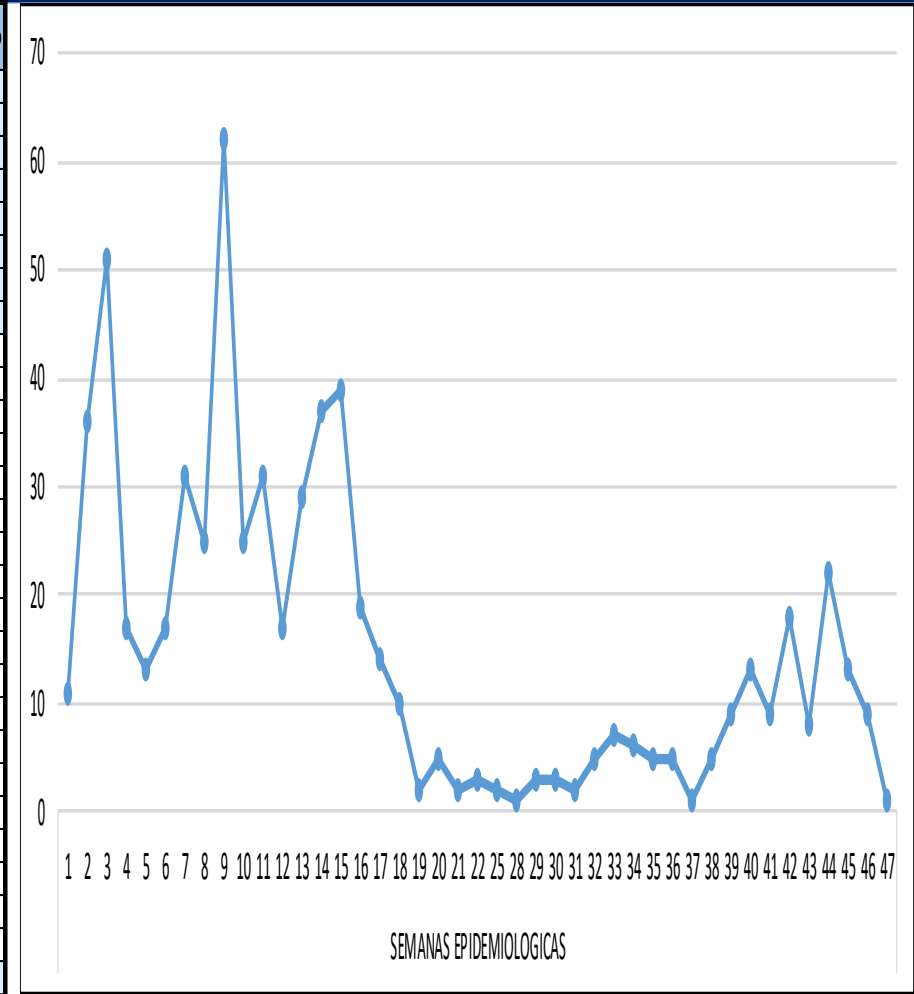

Fuente: Base de datos del Noti Web de la Dirección de Epidemiología- GERESA

En la SE50, ingresaron 643 casos confirmados de Oropuche al sistema de notiweb de epidemiología, resultados enviados por INS de muestras tomadas, los casos que se presentan fueron hasta la SE47.
El presente gráfico, muestra el incremento de los caso en el I y IV trimestre del año.



GERESA
GERENCIA REGIONAL
DE SALUD LORETO



DIAGNÓSTICO DEL VIRUS DENGUE

LABORATORIO DE REFERENCIA REGIONAL DE LORETO

UNIDAD DE VIROLOGIA

REPORTE N°50: SE 50.2024
(Corte, 14 DICIEMBRE 2024)

NÚMERO DE MUESTRAS DE DENGUE E ÍNDICE DE POSITIVIDAD (IP) POR SEMANA EPIDEMIOLÓGICA. SE50- 2024. (CORTE 14.12.2024)

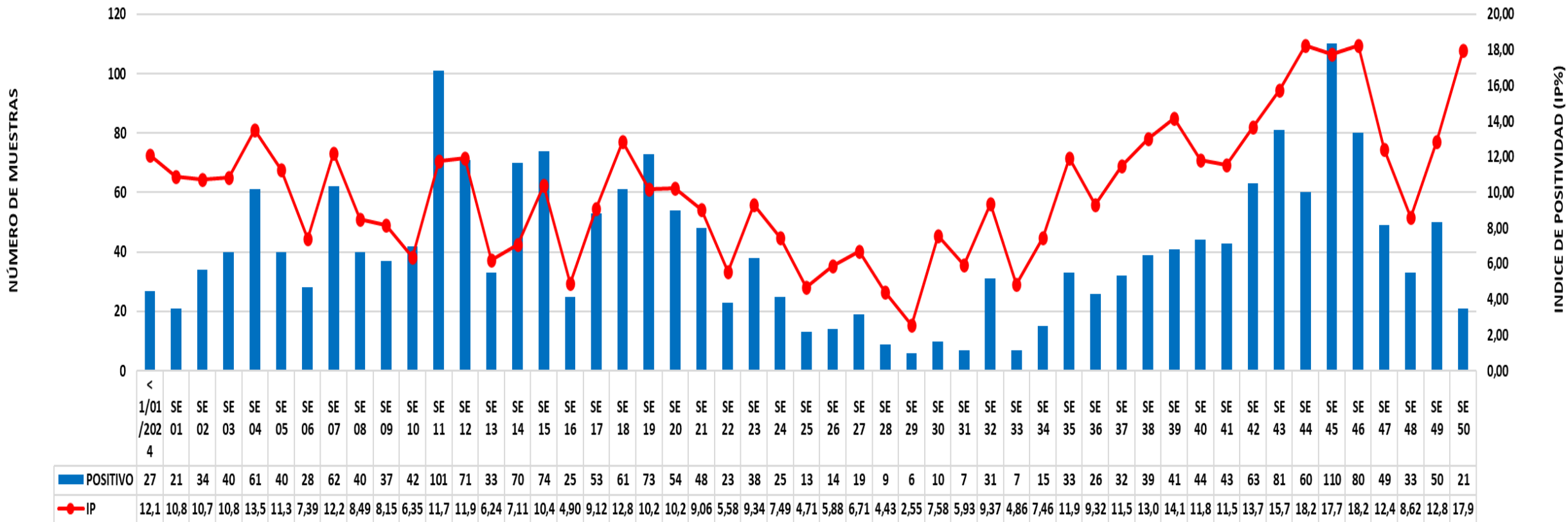

Fuente: GERESA Loreto: CPC. Dirección de Referencia Regional de Loreto. Unidad de Virología. NetLabv.2

El Índice de Positividad, muestra el porcentaje de resultados positivos con respecto al número total de pruebas procesadas.

En las **SE 45 y 46** se reportaron índices de positividad de **17,7 % y 18,2 %** respectivamente, disminuyendo hacia las siguientes semanas, siendo la **SE 48** la que presento menor índice de positividad, **8,62%**. Observándose un **incremento del IP en las SE 49 (12,8%) y SE 50 (17,9%), respectivamente.**

NÚMERO DE MUESTRAS DE DENGUE E INDICE DE POSITIVIDAD (IP) POR SEMANA EPIDEMIOLÓGICA Y MICRORED. SE 49 - 50- 2024. (CORTE 14.12.2024)

| SE | Micro Red EE.SS Origen | NEGATIVO - | POSITIVO - | Total | IP |
|--------------------|---------------------------------|------------|------------|------------|--------------|
| SE 49 | BARRANCA | 21 | 7 | 28 | 25,00 |
| | BELEN | 28 | 6 | 34 | 17,65 |
| | IQUITOS NORTE | 26 | 0 | 26 | 0,00 |
| | IQUITOS SUR | 68 | 9 | 77 | 11,69 |
| | MANSERICHE | 3 | 0 | 3 | 0,00 |
| | NAUTA | 40 | 1 | 41 | 2,44 |
| | NO PERTENECE A NINGUNA MICRORED | 49 | 7 | 56 | 12,50 |
| | PUNCHANA | 65 | 8 | 73 | 10,96 |
| | REQUENA | 11 | 2 | 13 | 15,38 |
| | SANTA CLOTILDE | 4 | 5 | 9 | 55,56 |
| | TAMSHIYACU | 23 | 5 | 28 | 17,86 |
| | YURIMAGUAS | 1 | 0 | 1 | 0,00 |
| Total SE 49 | | 339 | 50 | 389 | 12,85 |
| SE 50 | BELEN | 9 | 1 | 10 | 10,00 |
| | IQUITOS NORTE | 3 | 3 | 6 | 50,00 |
| | IQUITOS SUR | 17 | 2 | 19 | 10,53 |
| | NAUTA | 2 | 0 | 2 | 0,00 |
| | NO PERTENECE A NINGUNA MICRORED | 30 | 3 | 33 | 9,09 |
| | PUNCHANA | 31 | 5 | 36 | 13,89 |
| | REQUENA | 3 | 1 | 4 | 25,00 |
| SANTA CLOTILDE | 1 | 6 | 7 | 85,71 | |
| Total SE 50 | | 96 | 21 | 117 | 17,95 |

Fuente: GERESA Loreto: CPC. Dirección de Referencia Regional de Loreto. Unidad de Virología. NetLabv.2

En la SE 49, el mayor IP se observa en Santa Clotilde (55.56%); Iquitos Sur, presenta un IP del 11,69%, Punchana, presenta un IP de 10,96%.

En la SE 50, el mayor IP se observa en la Micro Red de Santa Clotilde (85.71%); Iquitos Sur presenta un IP del 10,53%, y Punchana, presenta un IP de 13,89%.

NÚMERO DE MUESTRAS DE DENGUE E INDICE DE POSITIVIDAD (IP) POR MICRORED Y EESS. SE 49 - 2024. (CORTE 07.12.2024)

| MICRO RESD | EESS | NEGATIVO - | POSITIVO - | Total general | IP |
|---------------------------------|---|------------|------------|---------------|-------|
| SE 49 | | 339 | 50 | 389 | 12,85 |
| BARRANCA | 00000235 - C.S. I-4 SAN LORENZO | 21 | 7 | 28 | 25,00 |
| BELEN | 00000023 - C.S. I-3 9 DE OCTUBRE | 4 | 0 | 4 | 0,00 |
| | 00000051 - CENTRO DE SALUD 6 DE OCTUBRE | 4 | 1 | 5 | 20,00 |
| | 00000275 - CENTRO DE SALUD ACLAS BELEN DE VILLA BELEN | 20 | 5 | 25 | 20,00 |
| IQUITOS NORTE | 00000007 - CENTRO DE SALUD MORONACOCHA | 16 | 0 | 16 | 0,00 |
| | 00000008 - CENTRO DE SALUD TUPAC AMARU DE IQUITOS | 10 | 0 | 10 | 0,00 |
| IQUITOS SUR | 00000025 - CENTRO DE SALUD SAN JUAN DE MIRAFLORES | 45 | 4 | 49 | 8,16 |
| | 00000026 - PUESTO DE SALUD PROGRESO DE SAN JUAN BAUTISTA | 5 | 0 | 5 | 0,00 |
| | 00000027 - CENTRO DE SALUD AMERICA DE SAN JUAN BAUTISTA | 6 | 2 | 8 | 25,00 |
| | 00000028 - PUESTO DE SALUD RUMOCOCHA | 1 | 2 | 3 | 66,67 |
| | 00000032 - PUESTO DE SALUD QUISTOCOCHA | 6 | 0 | 6 | 0,00 |
| | 00006693 - PUESTO DE SALUD MODELO | 4 | 1 | 5 | 20,00 |
| | 00006794 - PUESTO DE SALUD LOS DELFINES | 1 | 0 | 1 | 0,00 |
| MANSERICHE | 00000246 - SARAMIRIZA | 3 | 0 | 3 | 0,00 |
| NAUTA | 00000091 - CENTRO DE SALUD NAUTA - NUCLEO BASE | 40 | 1 | 41 | 2,44 |
| NO PERTENECE A NINGUNA MICRORED | 00000001 - HOSPITAL IQUITOS "CESAR GARAYAR GARCIA" | 15 | 3 | 18 | 16,67 |
| | 00000003 - HOSPITAL REGIONAL DE LORETO "FELIPE SANTIAGO ARRIOLA IGLESIAS" | 5 | 1 | 6 | 16,67 |
| | 00011369 - POLICLINICO P.N.P. IQUITOS | 2 | 0 | 2 | 0,00 |
| | 00011405 - CENTRO DE SALUD CAP II REQUENA | 24 | 3 | 27 | 11,11 |
| | 00014090 - LABORATORIO DE REFERENCIA REGIONAL DE LORETO | 3 | 0 | 3 | 0,00 |
| PUNCHANA | 00000009 - CENTRO DE SALUD SAN ANTONIO DE IQUITOS | 5 | 1 | 6 | 16,67 |
| | 00000010 - PUESTO DE SALUD 1RO. DE ENERO | 4 | 0 | 4 | 0,00 |
| | 00000013 - P.S I-2 MAYNAS | 1 | 0 | 1 | 0,00 |
| | 00000014 - PUESTO DE SALUD FERNANDO LORES | 1 | 2 | 3 | 66,67 |
| | 00000016 - CENTRO DE SALUD BELLAVISTA NANAY | 52 | 5 | 57 | 8,77 |
| | 00000018 - PUESTO DE SALUD BARRIO FLORIDO | 2 | 0 | 2 | 0,00 |
| REQUENA | 00000150 - C.S. I-4 REQUENA | 11 | 2 | 13 | 15,38 |
| SANTA CLOTILDE | 00000066 - SANTA CLOTILDE (REFERENCIAL) | 4 | 5 | 9 | 55,56 |
| TAMSHIYACU | 00000037 - CENTRO DE SALUD TAMSHIYACU | 20 | 5 | 25 | 20,00 |
| | 00000040 - PUESTO DE SALUD AUCAYO | 3 | 0 | 3 | 0,00 |
| YURIMAGUAS | 00000228 - C.S. I-3 CARRETERA KM 1.5 | 1 | 0 | 1 | 0,00 |

Fuente: GERESA Loreto: CPC. Dirección de Referencia Regional de Loreto. Unidad de Virología. NetLabv.2

En la SE 49, en la Microred Iquitos Sur, el EESS, que presentaron mayor IP, fue el Puesto de Salud Rumococha (66,67%); En Punchana, el IP mas elevado lo reporta el Puesto de Salud Fernando Lores (66,67%).

NÚMERO DE MUESTRAS DE DENGUE E INDICE DE POSITIVIDAD (IP) POR MICRORED Y EESS. SE 50 - 2024. (CORTE 14.12.2024)

| MICRO RESD | EESS | NEGATIVO - | POSITIVO - | Total general | IP |
|---------------------------------|--|------------|------------|---------------|---------------|
| SE 50 | | 96 | 21 | 117 | 17,95 |
| BELEN | 00000023 - C.S. I-3 9 DE OCTUBRE | 1 | 0 | 1 | 0,00 |
| | 00000024 - CENTRO DE SALUD CARDOZO | 2 | 0 | 2 | 0,00 |
| | 00000051 - CENTRO DE SALUD 6 DE OCTUBRE | 5 | 1 | 6 | 16,67 |
| | 00000275 - CENTRO DE SALUD ACLAS BELEN DE VILLA BELEN | 1 | 0 | 1 | 0,00 |
| IQUITOS NORTE | 00000007 - CENTRO DE SALUD MORONACOCHA | 3 | 3 | 6 | 50,00 |
| IQUITOS SUR | 00000025 - CENTRO DE SALUD SAN JUAN DE MIRAFLORES | 12 | 1 | 13 | 7,69 |
| | 00000027 - CENTRO DE SALUD AMERICA DE SAN JUAN BAUTISTA | 2 | 0 | 2 | 0,00 |
| | 00000028 - PUESTO DE SALUD RUMOCOCHA | 2 | 0 | 2 | 0,00 |
| | 00000032 - PUESTO DE SALUD QUISTOCOCHA | 1 | 1 | 2 | 50,00 |
| NAUTA | 00000091 - CENTRO DE SALUD NAUTA - NUCLEO BASE | 2 | 0 | 2 | 0,00 |
| NO PERTENECE A NINGUNA MICRORED | 00000001 - HOSPITAL IQUITOS "CESAR GARAYAR GARCIA" | 24 | 2 | 26 | 7,69 |
| | 00000003 - HOSPITAL REGIONAL DE LORETO "FELIPE SANTIAGO ARRIOLA IGLESIAS" | 3 | 1 | 4 | 25,00 |
| | 00011369 - POLICLINICO P.N.P. IQUITOS | 3 | 0 | 3 | 0,00 |
| PUNCHANA | 00000009 - CENTRO DE SALUD SAN ANTONIO DE IQUITOS | 0 | 1 | 1 | 100,00 |
| | 00000010 - PUESTO DE SALUD 1RO. DE ENERO | 1 | 0 | 1 | 0,00 |
| | 00000016 - CENTRO DE SALUD BELLAVISTA NANAY | 26 | 4 | 30 | 13,33 |
| | 00000018 - PUESTO DE SALUD BARRIO FLORIDO | 3 | 0 | 3 | 0,00 |
| | 00000271 - IPRESS I-2 MASUSA | 1 | 0 | 1 | 0,00 |
| REQUENA | 00000150 - C.S. I-4 REQUENA | 3 | 1 | 4 | 25,00 |
| SANTA CLOTILDE | 00000066 - SANTA CLOTILDE (REFERENCIAL) | 1 | 6 | 7 | 85,71 |

Fuente: GERESA Loreto: CPC. Dirección de Referencia Regional de Loreto. Unidad de Virología. NetLabv.2

En la SE 50, en la Micro Red Sur Iquitos, el EESS, que remitió mayor número de muestras fue San Juan de Miraflores con IP del 7,69%. En Punchana, fue Bellavista Nanay, quien remitió mayor número de muestras (30), con un IP del 13,33%. Santa Clotilde, presenta un IP de 85,71%, 6 muestras positivas.

NÚMERO DE MUESTRAS RECHAZADAS POR ROM. LRRL. SE 49-50

| MUESTRAS RECHAZADAS POR ROM | | | | | | |
|-----------------------------|-------------------|-------------------|-----------|--------------------------------|----------------------------------|---------------------|
| SE | NÚMERO DE MUESTRA | MOTIVO DE RECHAZO | Nº OFICIO | ESTABLECIMIENTO DE PROCEDENCIA | MICRORED | IP DE MICRO RED (%) |
| 49 | 1 | FICHA SIN MUESTRA | 468 | HOSPITAL III IQUITOS ESSALUD | NO PERTENECE A NINGUNA MICRO RED | 9,09 |
| 50 | 0 | | | | | |

STOCK INSUMOS DENGUE

| STOCK INSUMO DENGUE 16.12.2024 | | | | | |
|--|---------------------------------|---------------------------|---------------------------------|---------------------------|---------------------------|
| LABORATORIOS DE PROCESO | ELISA ANTIGENO NS1 | | ELISA IgM | | RT-PCR |
| | Nº DE KITS X 96 Determinaciones | Determinaciones efectivas | Nº DE KITS X 96 Determinaciones | Determinaciones efectivas | Determinaciones efectivas |
| LABORATORIO DE REFERENCIA DE SALUD ALTO AMAZONAS | 26 | 2,392 | 13 | 1,196 | - |
| HOSPITAL II-I CONTAMANA | 4 | 368 | 2 | 184 | - |
| CENTRO DE SALUD SAN JUAN DE MIRAFLORES | 2 | 184 | 1 | 94 | - |
| LABORATORIO DE REFERENCIA REGIONAL DE LORETO | 38 | 3,496 | 19 | 1,748 | 440 |

RESULTADOS DENGUE POR TIPO DE PRUEBA Y SE (IgM y NS1). SE50-2024. (CORTE 14.12.2024)

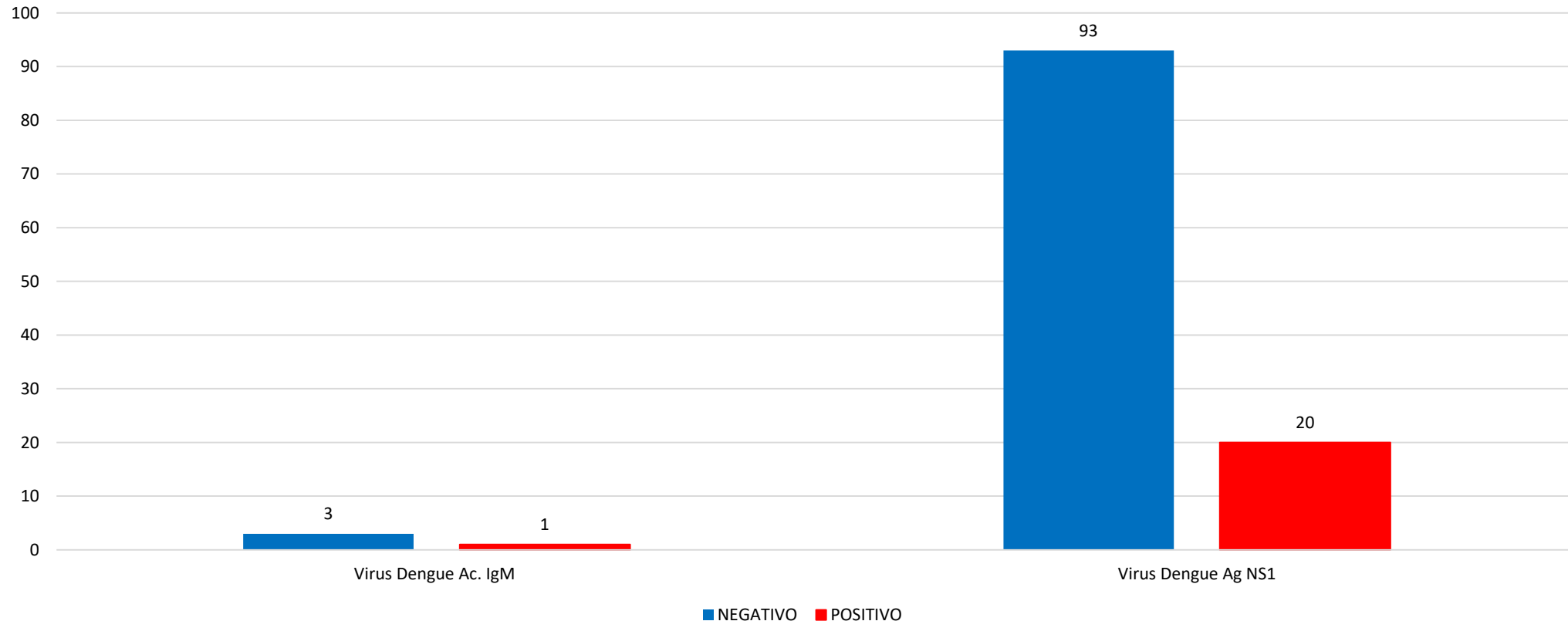

Fuente: GERESA Loreto: CPC. Dirección de Referencia Regional de Loreto. Unidad de Virología. NetLabv.2

En la SE 50, se procesaron 4 muestras por la prueba de **ELISA anticuerpo IgM**, 01 positivo, esta prueba se procesan en pacientes con tiempo de enfermedad mayor a 5 días.

En relación a la prueba de **ELISA antígeno NS1**, (detecta la presencia del virus durante los primeros 5 días de enfermedad), se procesaron un total de 113 muestras, 20 positivos.

RESULTADOS POSITIVOS CUARTO TRIMESTRE 2024. (CORTE 14.12.2024)

| SE | ALTO AMAZONAS | | DATEM DEL MARAÑÓN | | LORETO | | MAYNAS | | REQUENA | | UCAYALI | | Total | |
|--------------|---------------|-----------|-------------------|----------|----------|----------|------------|-----------|-----------|----------|----------|----------|------------|-----------|
| | NS1 | IGM | NS1 | IGM | NS1 | IGM | NS1 | IGM | NS1 | IGM | NS1 | IGM | NS1 | IGM |
| SE 40 | 29 | 0 | 0 | 0 | 0 | 1 | 8 | 6 | 0 | 0 | 0 | 0 | 37 | 7 |
| SE 41 | 22 | 2 | 0 | 0 | 1 | 0 | 14 | 4 | 0 | 0 | 0 | 0 | 37 | 6 |
| SE 42 | 40 | 2 | 0 | 0 | 0 | 0 | 15 | 6 | 0 | 0 | 0 | 0 | 55 | 8 |
| SE 43 | 60 | 2 | 1 | 0 | 0 | 0 | 9 | 5 | 1 | 0 | 3 | 0 | 74 | 7 |
| SE 44 | 34 | 3 | 0 | 0 | 1 | 0 | 14 | 8 | 1 | 0 | 0 | 0 | 50 | 11 |
| SE 45 | 75 | 10 | 0 | 0 | 1 | 0 | 16 | 7 | 1 | 0 | 0 | 0 | 93 | 17 |
| SE 46 | 38 | 3 | 7 | 1 | 0 | 0 | 19 | 9 | 2 | 1 | 0 | 0 | 66 | 14 |
| SE 47 | 5 | 0 | 7 | 0 | 1 | 0 | 29 | 6 | 1 | 0 | 0 | 0 | 43 | 6 |
| SE 48 | 0 | 0 | 9 | 0 | 0 | 0 | 18 | 2 | 1 | 0 | 3 | 0 | 31 | 2 |
| SE 49 | 0 | 0 | 7 | 0 | 0 | 1 | 36 | 1 | 5 | 0 | 0 | 0 | 48 | 2 |
| SE 50 | 0 | 0 | 0 | 0 | 0 | 0 | 19 | 1 | 1 | 0 | 0 | 0 | 20 | 1 |
| TOTAL | 303 | 22 | 31 | 1 | 4 | 2 | 197 | 55 | 13 | 1 | 6 | 0 | 554 | 81 |

Fuente: GERESA Loreto: CPC. Dirección de Referencia Regional de Loreto. Unidad de Virología. NetLabv.2

De la SE 40 a la SE 50, se observa un incremento en las muestras positivas al antígeno Dengue NS1.

En la SE 45, la positividad se incremento aun más, reportándose 93 positivos. Sin embargo en las siguientes semanas, se observa una disminución.

Alto Amazonas reporta el mayor número de muestras positivas al antígeno Dengue NS1 (303), seguido de Maynas (197).

En cuanto al anticuerpo IgM, en la SE 44 se reportaron un total de 11 muestras positivas, se incrementan hacia la SE 45 (17 positivos), se observa disminución hacia las siguientes semanas.

Maynas reporto el mayor número de casos positivos al anticuerpo IgM de Dengue (55) seguido de Alto Amazonas (22).

IDENTIFICACIÓN DE LOS SEROTIPOS DEL DENGUE (DENV-1,2,3 Y 4) EN LA REGIÓN LORETO HASTA LA SE50-2024

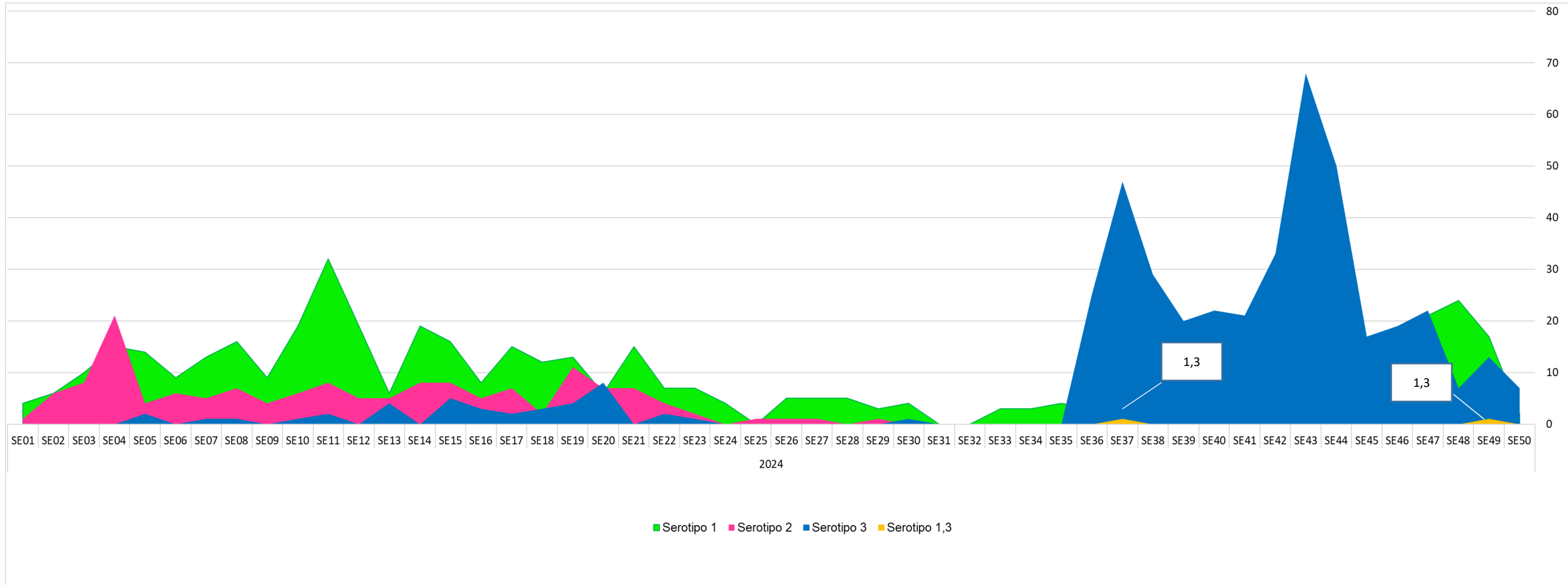

FUENTE: INS, NetLab V.02, LRRL-LORETO, Unidad de Biología Molecular

Hasta la SE23-2024 se identificaron serotipos del virus: DENV-1, DENV-2 y DENV-3. No se detectó la presencia del serotipo DENV-4. De la SE 24 a la SE 29, se observan los serotipos DENV-1 y DENV-2. además en las SE 37 y 49 se identificaron los serotipos DENV – 1 y 3, en la misma muestras.

De la SE 36 a la SE 50 se identificaron serotipos del virus: DENV-1, DENV-2 y DENV-3, mostrando predominancia el serotipo DENV-3, en la SE50.

DISTRIBUCIÓN DE LOS SEROTIPOS DEL DENGUE (DENV-1,2,3 Y 4) EN DISTRITOS DE LA REGIÓN LORETO (SE01-SE50.2024)

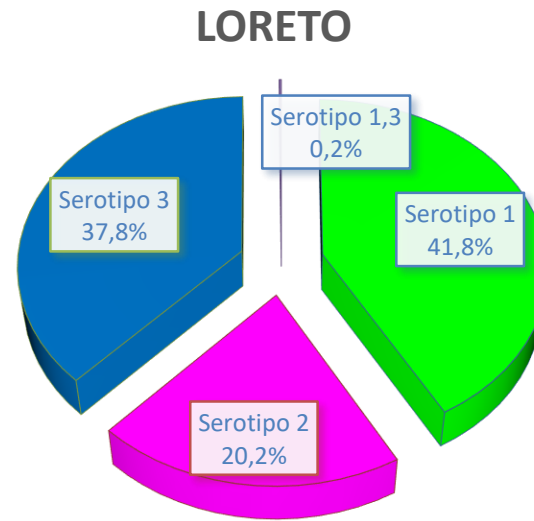
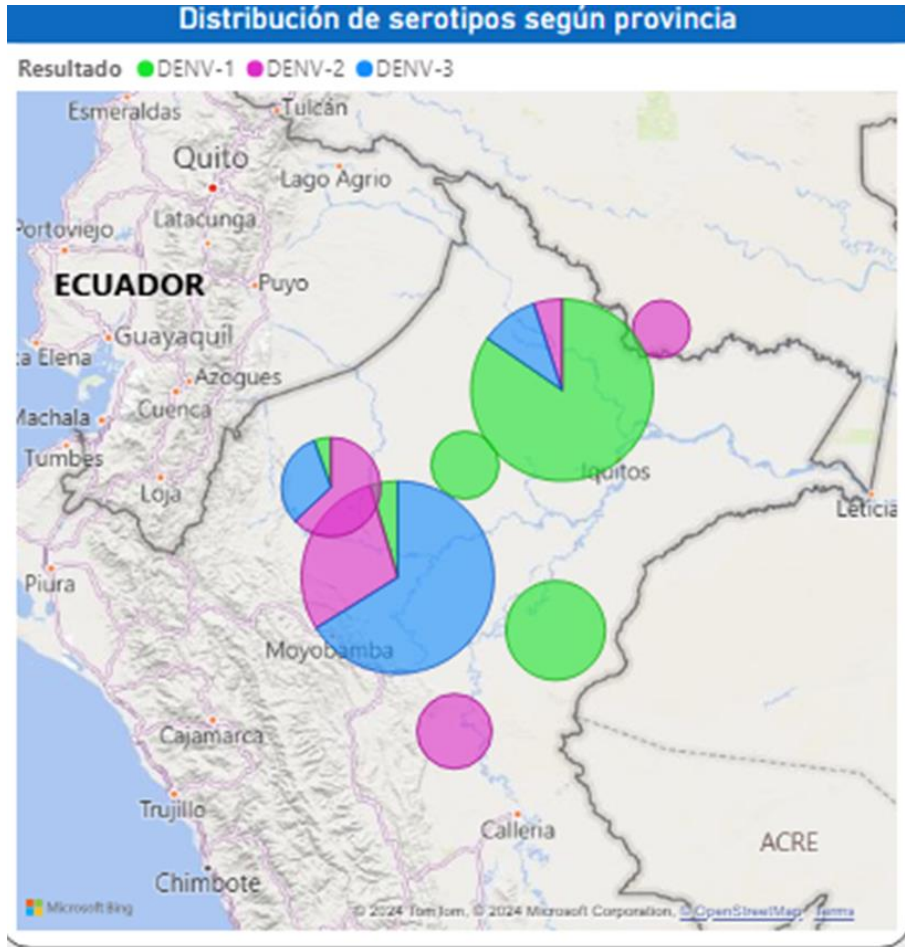

| DISTRITO | Serotipo 1 | Serotipo 2 | Serotipo 3 | Serotipo 1, 3 |
|------------------------|------------|------------|------------|---------------|
| BARRANCA | 1 | 33 | 17 | 0 |
| BELEN | 74 | 4 | 3 | 0 |
| FERNANDO LORES | 11 | 0 | 0 | 0 |
| INDIANA | 33 | 1 | 0 | 0 |
| IQUITOS | 57 | 4 | 13 | 0 |
| JEBEROS | 0 | 2 | 1 | 0 |
| JENARO HERRERA | 21 | 0 | 0 | 0 |
| LAGUNAS | 9 | 19 | 12 | 0 |
| MANSERICHE | 0 | 1 | 0 | 0 |
| MAZAN | 1 | 2 | 0 | 0 |
| NAPO | 18 | 0 | 0 | 0 |
| NAUTA | 4 | 0 | 0 | 0 |
| PASTAZA | 2 | 0 | 0 | 0 |
| PUINAHUA | 1 | 0 | 0 | 0 |
| PUNCHANA | 119 | 10 | 18 | 2 |
| PUTUMAYO | 0 | 1 | 0 | 0 |
| REQUENA | 34 | 0 | 0 | 0 |
| SAN JUAN BAUTISTA | 85 | 1 | 13 | 0 |
| VARGAS GUERRA | 0 | 10 | 0 | 0 |
| YURIMAGUAS | 18 | 148 | 364 | 0 |
| TOTAL ACUMULADO | 488 | 236 | 441 | 2 |

FUENTE: INS, NetLab V.02, LRRL-LORETO, Unidad de Biología Molecular

Hasta la SE 50 se analizaron 1302 muestras positivas a dengue por Serología (Prueba de ELISA-NS1) de las cuales 1167 fueron identificadas; 488 (**41,8%**) corresponden al Serotipo Denv-1 identificado en 16 distritos; 236 (**20,2%**) corresponde al Serotipo Denv-2 identificado en 13 distritos, principalmente en las provincias de Alto Amazonas, Datem del Maraón, Maynas y Ucayali, y 441 casos correspondientes al serotipo Denv-3 (**37,8%**), en las provincias de Alto Amazonas 376 (32,2%) y Maynas 65, (5.6%). Identificándose además dos caso con el serotipo DENV-1 y 3 en la misma muestra (**0,2%**).

DIAGNÓSTICO DIFERENCIADO: CHIKUNGUNYA, MAYARO, OROPUCHE, ZIKA. (CORTE 14.12.2024. SE 50)

| SE | EESS | POSITIVO |
|--------------|---|-----------|
| SE45 | HOSPITAL III ESSALUD-IQUITOS | 1 |
| | HOSPITAL SANTA GEMA DE YURIMAGUAS | 2 |
| | LABORATORIO DE REFERENCIA DE SALUD PUBLICA DE ALTO AMAZONAS | 1 |
| SE46 | C.S. I-3 CARRETERA KM. 1.5 | 2 |
| | LABORATORIO DE REFERENCIA REGIONAL DE LORETO | 1 |
| | HOSPITAL SANTA GEMA DE YURIMAGUAS | 8 |
| | LABORATORIO DE REFERENCIA DE SALUD PUBLICA DE ALTO AMAZONAS | 1 |
| | P.S. SANTA MARIA | 1 |
| SE47 | C.S. I-3 CARRETERA KM. 1.5 | 4 |
| | HOSPITAL SANTA GEMA DE YURIMAGUAS | 10 |
| | LABORATORIO DE REFERENCIA DE SALUD PUBLICA DE ALTO AMAZONAS | 6 |
| | P.S. GRAU KM.40 | 2 |
| SE48 | HOSPITAL SANTA GEMA DE YURIMAGUAS | 1 |
| Total | | 40 |

Fuente: NetLabv.1, (MAYARO, OROPUCHE); NetLabv.2.(ZIKA,CHIKUNGUNYA) Instituto Nacional de Salud

- Solo se han reportado casos positivos para el virus Oropuche.
- El hospital Santa Gema de Yurimaguas reporto el mayor número de casos **positivos (8 en la SE 46; 10 en la SE 47).**
- No se reportan positivos para chikungunya, mayaro y zika

CONTROL VECTORIAL

AVANCE DEL VII CICLO DE TRATAMIENTO FOCAL EN LOS 37 SETORES DE LA CIUDAD DE IQUITOS (08 Nov- 14 dic. del 2024)

| IPRESS | SECTOR | Nº viv. | META | Inspeccionadas | Tratadas | Cerradas | Desh. | Renueves | Total | NºResid. | % AVANCE | COBERTURA CAMPO | | | |
|---------------------|----------------|---------------|---------------|----------------|--------------|--------------|-------------|-------------|---------------|---------------|---------------|-----------------|-------------|------------|------------|
| | | | | | | | | | | | | % Insp | %Cerr. | %Desh. | %Ren. |
| BELLAVISTA NANAY | 1 al 6, 37 | 21657 | 21657 | 12014 | 4647 | 3104 | 711 | 416 | 16245 | 46388 | 55.47% | 74.0 | 19.1 | 4.4 | 2.6 |
| SAN ANTONIO | 7 al 13 | 19312 | 19312 | 13723 | 14164 | 12381 | 503 | 322 | 26929 | 55373 | 71.06% | 56.1 | 50.7 | 2.1 | 1.3 |
| MORONACOCHA | 14 al 19 | 16562 | 16562 | 11311 | 6217 | 1859 | 479 | 264 | 13913 | 41868 | 68.29% | 81.3 | 13.4 | 3.4 | 1.9 |
| 6 DE OCTUBRE | 20 al 22 | 7455 | 7455 | 5777 | 2221 | 1277 | 204 | 98 | 7356 | 20728 | 77.49% | 78.5 | 17.4 | 2.8 | 1.3 |
| CARDOZO | 23 al 25 | 11185 | 11185 | 8024 | 1954 | 1921 | 237 | 106 | 10288 | 26615 | 71.74% | 78.0 | 18.7 | 2.3 | 1.0 |
| SAN JUAN | 26 al 31 | 19273 | 19273 | 15472 | 5723 | 2766 | 596 | 139 | 18973 | 51090 | 80.28% | 81.5 | 14.6 | 3.1 | 0.7 |
| AMERICA | 32 al 36 | 14589 | 14589 | 10612 | 3813 | 2784 | 1057 | 218 | 14671 | 36254 | 72.74% | 72.3 | 19.0 | 7.2 | 1.5 |
| TOTAL CIUDAD | 1 al 37 | 110033 | 110033 | 76933 | 38739 | 26092 | 3787 | 1563 | 108375 | 278316 | 69.92% | 70.9 | 24.1 | 3.5 | 1.4 |

En el VII Ciclo de Control larvario se avanzó el 69.9% de la meta programada en los 37 de los sectores de la ciudad de Iquitos; registrándose 105,887 viviendas de las cuales se inspeccionaron 76,933 que representa el 70.9% y 31,442 viviendas no intervenidas que representa el 29%

RESULTADOS DE LA NEBULIZACIÓN ESPACIAL EN LA CIUDAD DE IQUITOS DEL 14 DE NOV AL 17 DIC. 2024

| DISTRITO | CICLO | FECHA | META PROGRAM. | HABITAN. PROTEG. | VIVIENDA FUMIGADAS | | | | | COBERTURA PROGRAM. | % CASAS (T. REGISTR) | | | |
|-----------------|-------|------------------|---------------|------------------|--------------------|---------------|------------|--------------|---------------|--------------------|----------------------|---------------|--------------|---------------|
| | | | | | NEBULIZA. | CERRADAS | DESH | RENUENTES | TOTAL CASAS | | % NEBULIZ. | % CERR. | % DESH. | % RENUEN. |
| PUNCHANA | I | 14-21/11/2024 | 10,943 | 23,921 | 6,112 | 3,364 | 315 | 1,901 | 11,692 | 55.85% | 52.28% | 28.77% | 2.69% | 16.26% |
| | II | 19-26/11/2024 | 10,943 | 20,899 | 5,675 | 3,309 | 247 | 1,454 | 10,685 | 51.86% | 53.11% | 30.97% | 2.31% | 13.61% |
| | III | 25-29/11/2024 | 10,943 | 18,072 | 4,957 | 3,482 | 228 | 1,980 | 10,647 | 45.30% | 46.56% | 32.70% | 2.14% | 18.60% |
| PUNCHANA | | | 32,829 | 62,892 | 16,744 | 10,155 | 790 | 5,335 | 33,024 | 51.00% | 50.70% | 30.75% | 2.39% | 16.15% |
| IQUITOS | I | 21/11-17/12/2024 | 9,226 | 17,728 | 4,359 | 3,550 | 90 | 2,010 | 10,009 | 47.25% | 43.55% | 35.47% | 0.90% | 20.08% |
| | II | 26/11-11/12/2024 | 9,226 | 13,096 | 3,214 | 3,898 | 77 | 1,965 | 9,154 | 34.84% | 35.11% | 42.58% | 0.84% | 21.47% |
| | III | 29/11-14/12/2024 | 9,226 | 10,293 | 2,574 | 4,448 | 46 | 1,871 | 8,939 | 27.90% | 28.80% | 49.76% | 0.51% | 20.93% |
| IQUITOS | | | 27,678 | 41,117 | 10,147 | 11,896 | 213 | 5,846 | 28,102 | 36.66% | 36.11% | 42.33% | 0.76% | 20.80% |
| BELEN | I | 3-5/12/2024 | 5,238 | 9,869 | 2,570 | 1,668 | 144 | 746 | 5,128 | 49.06% | 50.12% | 32.53% | 2.81% | 14.55% |
| | II | 11-12/12/2024 | 5,238 | 8,213 | 2,165 | 1,864 | 146 | 877 | 5,052 | 41.33% | 42.85% | 36.90% | 2.89% | 17.36% |
| | III | 14-16/12/2024 | 5,238 | 6,055 | 1,681 | 1,388 | 82 | 699 | 3,850 | 32.09% | 43.66% | 36.05% | 2.13% | 18.16% |
| BELEN | | | 15,714 | 24,137 | 6,416 | 4,920 | 372 | 2,322 | 14,030 | 40.83% | 45.73% | 35.07% | 2.65% | 16.55% |
| SAN JUAN | I | 5-11/12/2024 | 5,227 | 8,652 | 2,424 | 2,103 | 104 | 678 | 5,309 | 46.37% | 45.66% | 39.61% | 1.96% | 12.77% |
| | II | 12-13/12/2024 | 5,227 | 7,262 | 2,023 | 2,182 | 43 | 934 | 5,182 | 38.70% | 39.04% | 42.11% | 0.83% | 18.02% |
| | III | | 5,227 | - | - | - | - | - | - | 0.00% | 0.00% | 0.00% | 0.00% | 0.00% |
| SAN JUAN | | | 15,681 | 15,914 | 4,447 | 4,285 | 147 | 1,612 | 10,491 | 28.36% | 42.39% | 40.84% | 1.40% | 15.37% |

CONSOLIDADO GENERAL DE LA CAMPAÑA BROTE DENGUE, NOVIEMBRE-DICIEMBRE 2024

| DISTRITO | CICLO | FECHA | META PROGRAM. | HABITAN. PROTEG. | VIVIENDA FUMIGADAS | | | | | COBERTURA PROGRAM. | % CASAS (T. REGISTR) | | | |
|---------------------------------|-------|-------------------|---------------|------------------|--------------------|---------------|--------------|---------------|---------------|--------------------|----------------------|--------------|-------------|--------------|
| | | | | | NEBULIZA. | CERRADAS | DESH | RENUENTES | TOTAL CASAS | | % NEBULIZ. | % CERR. | % DESH. | % RENUEN. |
| IQUITOS-PUNCHANA-BELEN-SAN JUAN | I | 14/11-17/12/2024 | 30,634 | 60,170 | 15,465 | 10,685 | 653 | 5,335 | 32,138 | 50.48% | 48.1% | 33.2% | 2.0% | 16.6% |
| | II | 19/11/-13/12/2024 | 30,634 | 49,470 | 13,077 | 11,253 | 513 | 5,230 | 30,073 | 42.69% | 43.5% | 37.4% | 1.7% | 17.4% |
| | III | 25/11-16/12/2024 | 30,634 | 34,420 | 9,212 | 9,318 | 356 | 4,550 | 23,436 | 30.07% | 39.3% | 39.8% | 1.5% | 19.4% |
| TOTAL IQUITOS CIUDAD | | | 91,902 | 144,060 | 37,754 | 31,256 | 1,522 | 15,115 | 85,647 | 41.08% | 44.1% | 36.5% | 1.8% | 17.6% |

RESULTADOS DE LA NEBULIZACIÓN ESPACIAL EN LA CIUDAD DE IQUITOS DEL 14 DE NOV AL 17 DIC. 2024

COBERTURA DE FUMIGACIÓN ESPACIAL EN LA CIUDAD DE IQUITOS (14 NOV. AL 17 DIC 2024)

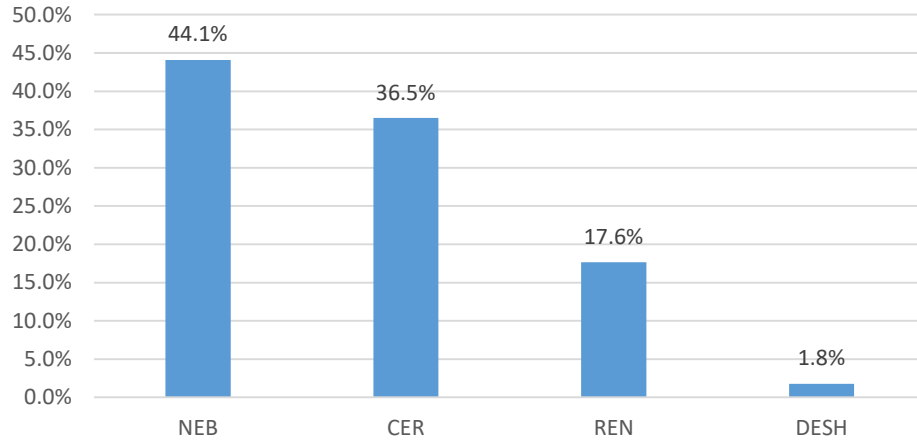

Comparacion de coberturas de fumigación por distrito Nov-Dic 2024

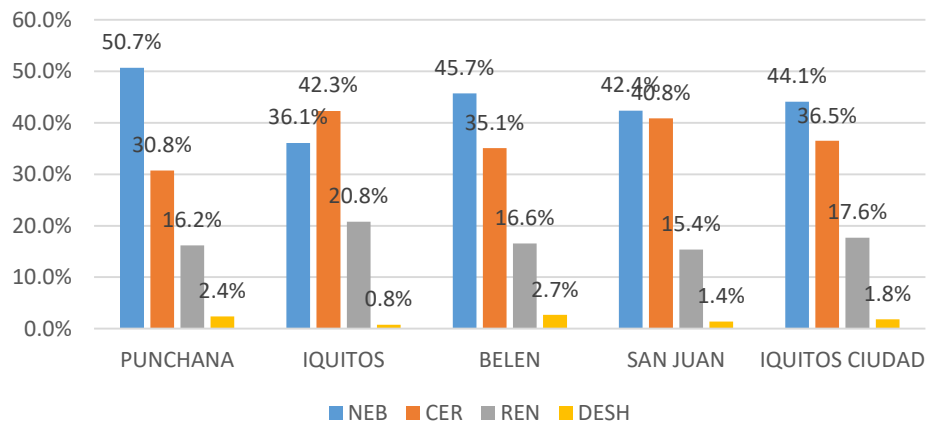

La Cobertura general de la Campaña de Nebulización Espacial es de 44.1% con un total de 36.5% de casas cerradas, 17.6% de casas Renuentes y 1.8% de casas des habitadas. Siendo el distrito de Punchana el de mayor cobertura con 50.7%, seguido del destrito de Belén con 45.7% y el distrito de menor cobertura resultó ser el distrito de Iquitos con solo 36.1% de cobertura.



Gestión de Servicio Social

LEPTOSPIROSIS

CANAL ENDÉMICO DE LEPTOSPIROSIS EN LORETO. AÑOS 2023 (SE 01-52) - 2024 (SE. 50)

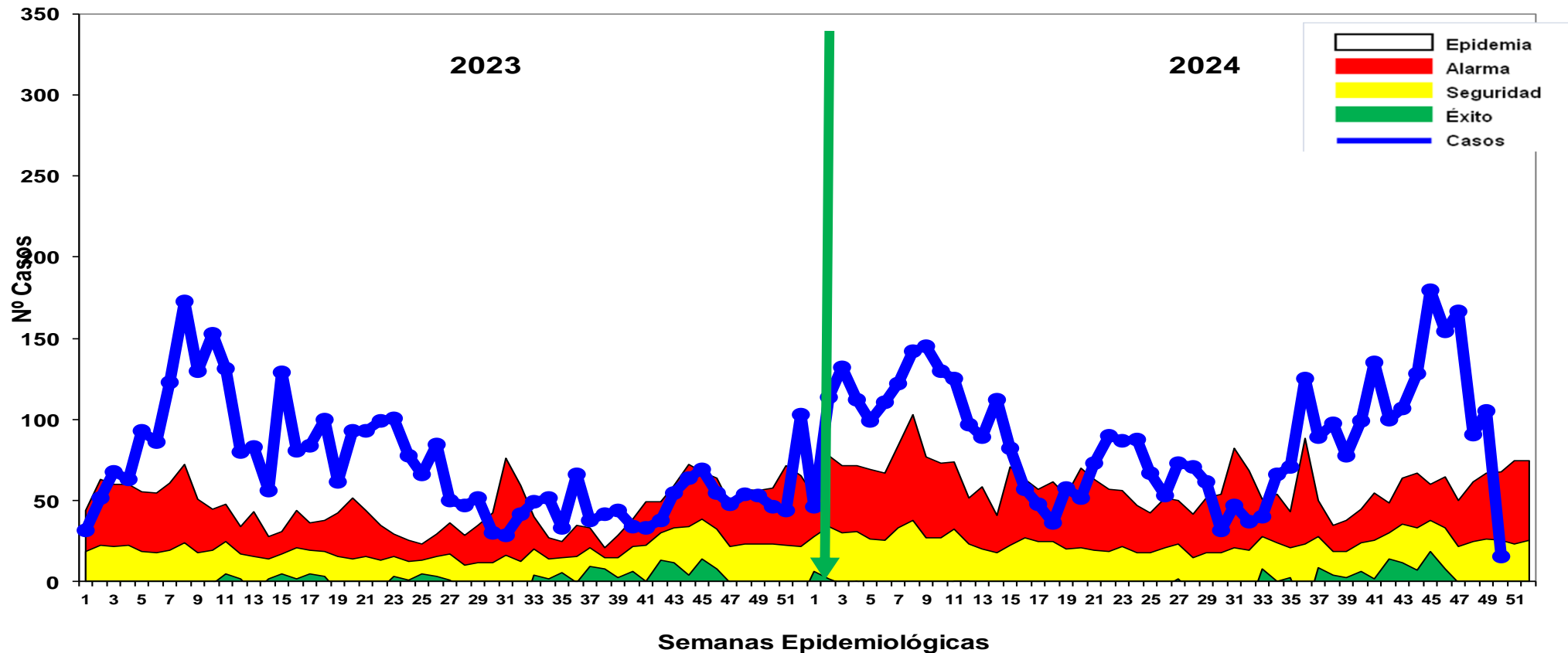

Fuente: Base de datos del Noti Web de la Dirección de Epidemiología- GERESA Loreto

Hasta la S.E. 50-2024 se reportaron 4,538 casos de Leptospirosis, de las cuales se confirmaron 53.37% (2,422 casos), como probables 2116 (46.62%) aún pendiente de clasificación por Micro aglutinación (MAT). A partir de la SE 14, se visualiza un comportamiento oscilante entre la zona de ALARMA Y EPIDEMIA, pero a partir de la semana 37 se mantiene en zona de epidemia. Hasta la fecha se tiene el reporte de 6 defunciones: 4 confirmados y 2 probables, procedente de los distritos: Balsapuerto (1), Iquitos (1), Punchana (1), Putumayo (2) y Yurimaguas (1). En el 2023 hasta la SE49, se reportaron 3,517 casos de leptospirosis, 863 menos que el año 2024 y se reportaron 2 fallecidos.

Casos Leptospirosis, por distritos y Semanas epidemiológicas (S.E. 1 – 50 - 2024)

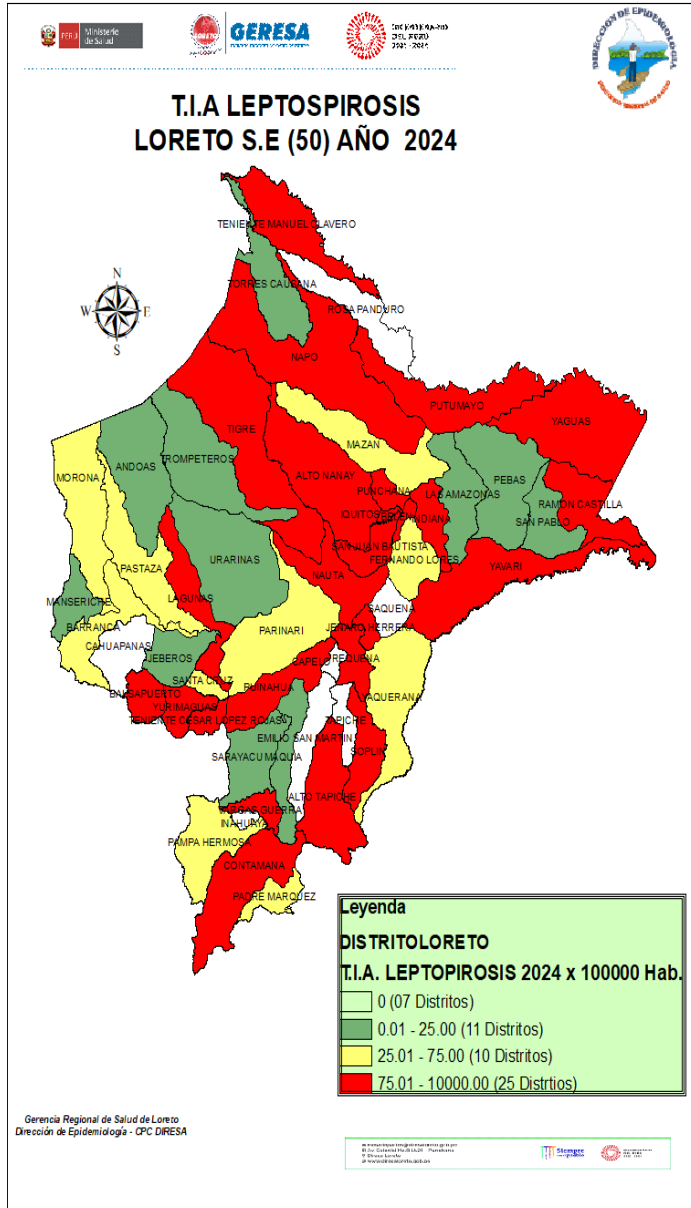

| N° | DISTRITO | 1--39 | 40 | 41 | 42 | 43 | 44 | 45 | 46 | 47 | 48 | 49 | 50 | Total general | % | %ACUMULADO |
|----------------------|----------------------------|-------------|-----------|------------|------------|------------|------------|------------|------------|------------|-----------|------------|-----------|---------------|---------------|------------|
| 1 | SAN JUAN BAUTISTA | 669 | 26 | 29 | 18 | 12 | 23 | 21 | 18 | 31 | 33 | 30 | 1 | 911 | 20.07 | 20.07 |
| 2 | YURIMAGUAS | 409 | 13 | 19 | 20 | 29 | 19 | 62 | 46 | 46 | 17 | 5 | 3 | 688 | 15.16 | 35.23 |
| 3 | PUNCHANA | 384 | 9 | 10 | 17 | 17 | 22 | 7 | 13 | 24 | 12 | 27 | 8 | 550 | 12.12 | 47.35 |
| 4 | IQUITOS | 343 | 16 | 10 | 12 | 5 | 16 | 19 | 14 | 16 | 8 | 13 | 1 | 473 | 10.42 | 57.77 |
| 5 | BELEN | 318 | 6 | 20 | 17 | 10 | 6 | 9 | 13 | 11 | 8 | 6 | 2 | 426 | 9.39 | 67.16 |
| 6 | NAUTA | 318 | 3 | 6 | 7 | 10 | | 11 | 5 | 7 | 9 | 17 | | 393 | 8.66 | 75.82 |
| 7 | CONTAMANA | 203 | | | 2 | 2 | 1 | | | | | | | 208 | 4.58 | 80.40 |
| 8 | LAGUNAS | 6 | 2 | 3 | 1 | 5 | 29 | 41 | 36 | 26 | | | | 149 | 3.28 | 83.69 |
| 9 | JENARO HERRERA | 120 | | | | | | | | 1 | | 1 | | 122 | 2.69 | 86.38 |
| 10 | BALSAPUERTO | 13 | 22 | 33 | 3 | 7 | 3 | 6 | 2 | | | | | 89 | 1.96 | 88.34 |
| 11 | INDIANA | 86 | 1 | | | | | | | | | | | 87 | 1.92 | 90.26 |
| 12 | REQUENA | 76 | | 1 | | | | | 2 | | 1 | 4 | 1 | 85 | 1.87 | 92.13 |
| 13 | YAGUAS | 84 | | | | | | | | | | | | 84 | 1.85 | 93.98 |
| 14 | RAMON CASTILLA | 45 | | | 1 | | | | | | | | | 46 | 1.01 | 94.99 |
| 15 | PUTUMAYO | 39 | 1 | | 1 | 1 | | 1 | | 1 | 1 | | | 45 | 0.99 | 95.98 |
| 16 | PUINAHUA | 29 | | 1 | | | | | 1 | | | | | 31 | 0.68 | 96.67 |
| 17 | VARGAS GUERRA | 23 | | | | | | | | | | | | 23 | 0.51 | 97.17 |
| 18 | TENIENTE CESAR LOPEZ ROJAS | 7 | | 1 | | 3 | 6 | | | | | | | 17 | 0.37 | 97.55 |
| 19 | NAPO | 7 | | 2 | | 2 | | 1 | 1 | 2 | 1 | | | 16 | 0.35 | 97.90 |
| 20 | ALTO NANAY | 12 | | | 1 | 2 | | | | | | | | 15 | 0.33 | 98.23 |
| 21 | TIGRE | 5 | | | | 1 | | 1 | 1 | | | 1 | | 9 | 0.20 | 98.43 |
| 22 | YAVARI | 7 | | | | | 1 | | | | | | | 8 | 0.18 | 98.61 |
| 23 | MAZAN | 4 | | | | | | | | | | 1 | 1 | 6 | 0.13 | 98.74 |
| 24 | TENIENTE MANUEL CLAVERO | 6 | | | | | | | | | | | | 6 | 0.13 | 98.87 |
| 25 | FERNANDO LORES | 6 | | | | | | | | | | | | 6 | 0.13 | 99.00 |
| 26 | BARRANCA | 5 | | | | | 1 | | | | | | | 6 | 0.13 | 99.14 |
| 27 | MANSERICHE | 2 | | | | | 1 | | | | | | | 3 | 0.07 | 99.20 |
| 28 | SANTA CRUZ | 3 | | | | | | | | | | | | 3 | 0.07 | 99.27 |
| 29 | ANDOAS | 2 | | | | | | 1 | | | | | | 3 | 0.07 | 99.33 |
| 30 | SAN PABLO | 2 | | | | | | | 1 | | | | | 3 | 0.07 | 99.40 |
| 31 | PASTAZA | 3 | | | | | | | | | | | | 3 | 0.07 | 99.47 |
| 32 | SARAYACU | 2 | | | | | | | | | | | | 2 | 0.04 | 99.51 |
| 33 | MAQUIA | 2 | | | | | | | | | | | | 2 | 0.04 | 99.55 |
| 34 | URARINAS | 2 | | | | | | | | | | | | 2 | 0.04 | 99.60 |
| 35 | PEBAS | 2 | | | | | | | | | | | | 2 | 0.04 | 99.64 |
| 36 | LAS AMAZONAS | | | | | 1 | | | | 1 | | | | 2 | 0.04 | 99.69 |
| 37 | MORONA | 1 | | | | | | | 1 | | | | | 2 | 0.04 | 99.73 |
| 38 | ALTO TAPICHE | 2 | | | | | | | | | | | | 2 | 0.04 | 99.77 |
| 39 | PAMPA HERMOSA | 2 | | | | | | | | | | | | 2 | 0.04 | 99.82 |
| 40 | PARINARI | 2 | | | | | | | | | | | | 2 | 0.04 | 99.86 |
| 41 | YAQUERANA | 1 | | | | | | | | | | | | 1 | 0.02 | 99.88 |
| 42 | TROMPETEROS | 1 | | | | | | | | | | | | 1 | 0.02 | 99.91 |
| 43 | TORRES CAUSANA | | | | | | | | | 1 | | | | 1 | 0.02 | 99.93 |
| 44 | JEBEROS | 1 | | | | | | | | | | | | 1 | 0.02 | 99.95 |
| 45 | PADRE MARQUEZ | 1 | | | | | | | | | | | | 1 | 0.02 | 99.97 |
| 46 | SOPLIN | 1 | | | | | | | | | | | | 1 | 0.02 | 100.00 |
| Total general | | 3256 | 99 | 135 | 100 | 107 | 128 | 180 | 154 | 167 | 91 | 105 | 16 | 4538 | 100.00 | |

Hasta la SE 50-2024, 46 distritos reportan casos de leptospirosis, 8 distritos concentran el 83.63% de los casos, siendo San Juan Bautista, Yurimaguas, Punchana, Iquitos, los de mayor prevalencia. Según el mapa de riesgo, hay 25 distritos de alto riesgo, 10 distritos de mediano riesgo, 11 distritos de bajo riesgo y 7 distritos sin riesgo a leptospirosis.



GERESA
GERENCIA REGIONAL
DE SALUD LORETO

DIAGNÓSTICO DE LEPTOSPIROSIS

LABORATORIO DE REFERENCIA REGIONAL DE LORETO

UNIDAD DE MICROBIOLOGÍA

REPORTE S.E. 50 - 2024
PROCESADOS 10, 11 y 13/12/2024



LABORATORIO DE REFERENCIA
REGIONAL DE LORETO

RESULTADOS DE MUESTRAS PROCESADAS PARA DIAGNÓSTICO DE LEPTOSPIROSIS POR EL MÉTODO DE ELISA IgM, POR ESTABLECIMIENTO DE SALUD DE LA S.E. 50 – 2024

| Nº | IPRESS | REACTIVO | % | INDETERMINADO | % | NO REACTIVO | % | TOTAL | % TOTAL |
|----|------------------------------|-----------|-------------|---------------|-------------|-------------|-------------|------------|--------------|
| 1 | C.S. BELLAVISTA NANAY | 23 | 10.8 | 8 | 3.8 | 37 | 17.4 | 68 | 31.9 |
| 2 | HOSPITAL APOYO IQUITOS | 14 | 6.6 | 7 | 3.3 | 11 | 5.2 | 32 | 15.0 |
| 3 | C.S. BELEN | 12 | 5.6 | 2 | 0.9 | 9 | 4.2 | 23 | 10.8 |
| 4 | ESSALUD | 5 | 2.3 | 2 | 0.9 | 7 | 3.3 | 14 | 6.6 |
| 5 | HOSPITAL REGIONAL DE LORETO | 6 | 2.8 | 0 | 0.0 | 7 | 3.3 | 13 | 6.1 |
| 6 | C.S. 6 DE OCTUBRE | 7 | 3.3 | 1 | 0.5 | 3 | 1.4 | 11 | 5.2 |
| 7 | C.S. REQUENA | 2 | 0.9 | 4 | 1.9 | 5 | 2.3 | 11 | 5.2 |
| 8 | C.S. MORONACOCHA | 4 | 1.9 | 3 | 1.4 | 3 | 1.4 | 10 | 4.7 |
| 9 | C.S. TUPAC AMARU | 3 | 1.4 | 2 | 0.9 | 3 | 1.4 | 8 | 3.8 |
| 10 | C.S. CARDOZO | 0 | 0.0 | 2 | 0.9 | 4 | 1.9 | 6 | 2.8 |
| 11 | C.S. SAN ANTONIO | 0 | 0.0 | 2 | 0.9 | 2 | 0.9 | 4 | 1.9 |
| 12 | P.S. BARRIO FLORIDO | 2 | 0.9 | 0 | 0.0 | 2 | 0.9 | 4 | 1.9 |
| 13 | P.S. 1° DE ENERO | 0 | 0.0 | 1 | 0.5 | 1 | 0.5 | 2 | 0.9 |
| 14 | C.S. 9 DE OCTUBRE | 1 | 0.5 | 0 | 0.0 | 1 | 0.5 | 2 | 0.9 |
| 15 | P.S. MASUSA | 1 | 0.5 | 0 | 0.0 | 0 | 0.0 | 1 | 0.5 |
| 16 | P.S. LOS DELFINES | 1 | 0.5 | 0 | 0.0 | 0 | 0.0 | 1 | 0.5 |
| 17 | P.S. SAN ANTONIO - RIO ITAYA | 1 | 0.5 | 0 | 0.0 | 0 | 0.0 | 1 | 0.5 |
| 18 | LABORATORIO REFERENCIAL | 1 | 0.5 | 0 | 0.0 | 0 | 0.0 | 1 | 0.5 |
| 19 | P.S. FERNANDO LORES | 0 | 0.0 | 1 | 0.5 | 0 | 0.0 | 1 | 0.5 |
| | TOTAL GENERAL | 83 | 39.0 | 35 | 16.4 | 95 | 44.6 | 213 | 100.0 |

- ✓ En la S.E. 50 2024 ingresaron 213 muestras de suero, obtenidas en 19 IPRESS para diagnóstico por el método de ELISA IgM para el Diagnóstico de Leptospira.
- ✓ El **39.0%** fueron REACTIVAS y el **16.4%** fueron INDETERMINADAS, las cuales fueron remitidas al INS para confirmación por el Método de Micro Aglutinación (MAT). Observamos que un importante porcentaje de los resultados de Elisa IgM para Leptospirosis fueron NO REACTIVOS (**44.6%**), de éstas el mayor porcentaje fue de la IPRESS Bellavista Nanay (37 muestras) y Hospital Apoyo Iquitos (11 muestras).
- ✓ La mayor cantidad de muestras obtenidas se registran en 2 IPRESS: Bellavista Nanay (68) y Hospital Apoyo Iquitos (32).

RESULTADOS DE MUESTRAS PROCESADAS PARA DIAGNÓSTICO DE LEPTOSPIROSIS POR EL MÉTODO DE ELISA IgM, POR DISTRITOS DE LA S.E. 50 – 2024

| Nº | DISTRITO | REACTIVO | % | INDETERMINADO | % | NO REACTIVO | % | TOTAL | % TOTAL |
|----|----------------------|-----------|-------------|---------------|-------------|-------------|-------------|------------|--------------|
| 1 | PUNCHANA | 28 | 13.1 | 9 | 4.2 | 38 | 17.8 | 75 | 35.2 |
| 2 | IQUITOS | 17 | 8.0 | 8 | 3.8 | 22 | 10.3 | 47 | 22.1 |
| 3 | BELEN | 24 | 11.3 | 4 | 1.9 | 18 | 8.5 | 46 | 21.6 |
| 4 | SAN JUAN | 9 | 4.2 | 8 | 3.8 | 6 | 2.8 | 23 | 10.8 |
| 5 | REQUENA | 2 | 0.9 | 5 | 2.3 | 8 | 3.8 | 15 | 7.0 |
| 6 | TIGRE | 0 | 0.0 | 1 | 0.5 | 1 | 0.5 | 2 | 0.9 |
| 7 | MAZAN | 1 | 0.5 | 0 | 0.0 | 1 | 0.5 | 2 | 0.9 |
| 8 | VILLA TROMPETEROS | 1 | 0.5 | 0 | 0.0 | 0 | 0.0 | 1 | 0.5 |
| 9 | ALTO NANAY | 1 | 0.5 | 0 | 0.0 | 0 | 0.0 | 1 | 0.5 |
| 10 | RAMON CASTILLA | 0 | 0.0 | 0 | 0.0 | 1 | 0.5 | 1 | 0.5 |
| | TOTAL GENERAL | 83 | 39.0 | 35 | 16.4 | 95 | 44.6 | 213 | 100.0 |

- ✓ En la S.E. 50 2024 ingresaron 213 muestras de suero, obtenidas en 10 distritos de la región Loreto para diagnóstico por el método de ELISA IgM para el Diagnóstico de Leptospira.
- ✓ Al igual que a nivel de las IPRESS, el **39.0.0%** fueron REACTIVAS y el **16.4%** fueron INDETERMINADAS. Y aquí también se observa un importante porcentaje de los resultados de Elisa IgM para Leptospirosis que fueron NO REACTIVOS (**44.6%**) y éstos mayormente se registraron en los distritos de Punchana (38) y Iquitos (22).
- ✓ Los distritos con mayor número de muestras Reactivas fueron Punchana (28) y Iquitos (17).
- ✓ La mayor cantidad de muestras obtenidas y analizadas en el Laboratorio Referencial se registran en 2 distritos: Punchana (75) y Iquitos (47).

MUESTRAS PROCESADAS S.E 01 - 50 - 2024

DIAGNÓSTICO DE LEPTOSPIROSIS POR EL METODO ELISA IgM (LRRL) Y MAT (INS)

| RESULTADOS ELISA IgM DEL LRRL | REACTIVOS MAT INS (Serovares \geq 1/800) | % | REACTIVOS PROBABLES MAT INS (Serovares < 1/800) | % | NO REACTIVOS MAT INS | % | TOTAL | % |
|-------------------------------|--|-------------|---|-------------|----------------------|------------|-------------|--------------|
| REACTIVO | 1492 | 36.1 | 1234 | 29.8 | 239 | 5.8 | 2965 | 71.7 |
| INDETERMINADO | 400 | 9.7 | 600 | 14.5 | 172 | 4.2 | 1172 | 28.3 |
| TOTAL | 1892 | 45.7 | 1834 | 44.3 | 411 | 9.9 | 4137 | 100.0 |

- ✓ Hasta la S.E. 50 se observa que el total de muestras enviadas para confirmación por MAT al INS es 4137, entre Reactivos (2965) e Indeterminados (1172).
- ✓ El 36.1 % de los 2965 muestras que habían resultado Reactivas por Elisa IgM, se confirmaron como MAT Reactivos
- ✓ El 9.7 % de los 1172 muestras con resultados Indeterminadas por Elisa IgM, se confirmaron como MAT Reactivos
- ✓ Del total de muestras analizadas por MAT (4137), solo el 45.7% se confirmaron como MAT Reactivos.



Gestión de Servicio Social

OFIDISMO

Casos de Ofidismo según distritos y semanas epidemiológicas, Región Loreto, (S.E. 01 -50 - 2024)

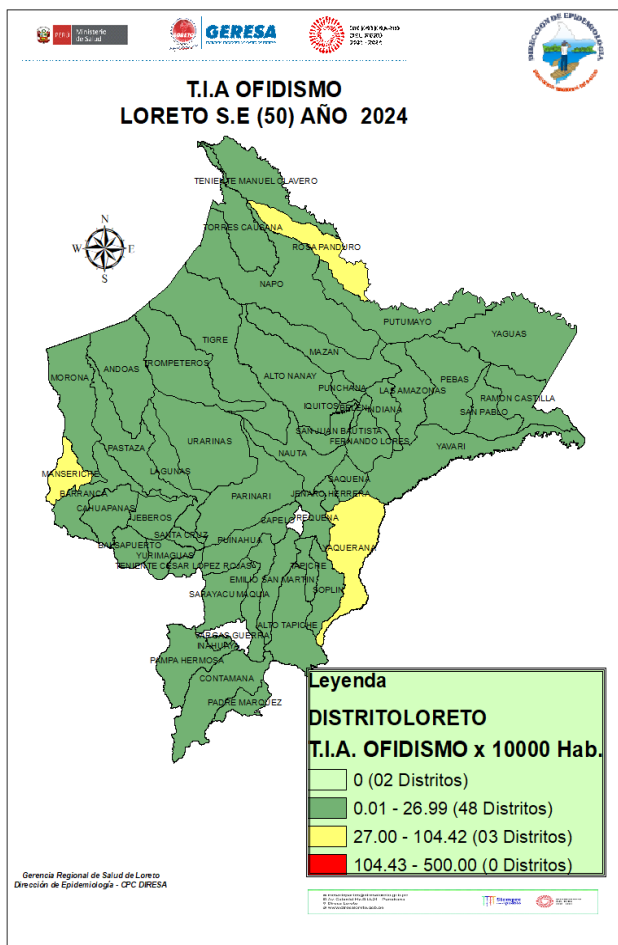

| N° | DISTRITO | SEMANAS EPIDEMIOLOGICAS | | | | | | | | | | | | | Total general | % | %ACUMULADO | | |
|----|----------------------------|-------------------------|-----------|-----------|-----------|-----------|-----------|-----------|----------|----------|-----------|-----------|----------|---|---------------|------------|---------------|------|--------|
| | | 1--3 | 40 | 41 | 42 | 43 | 44 | 45 | 46 | 47 | 48 | 49 | 50 | | | | | | |
| 1 | YURIMAGUAS | 44 | 1 | 2 | 1 | 1 | 1 | 1 | 1 | 1 | | | | | | | 58 | 9.13 | 9.13 |
| 2 | SAN JUAN BAUTISTA | 35 | | 1 | | 1 | | | | | | | 3 | 1 | 2 | | 40 | 6.30 | 15.43 |
| 3 | MANSERICHE | 29 | | | 2 | | | | | | | | | 1 | | | 35 | 5.51 | 20.94 |
| 4 | RAMON CASTILLA | 23 | 1 | | 1 | 2 | | 1 | 2 | | | | | 4 | 1 | | 33 | 5.20 | 26.14 |
| 5 | NAUTA | 15 | 2 | 1 | | 2 | 3 | 2 | | | | | | 2 | 1 | | 28 | 4.41 | 30.55 |
| 6 | BARRANCA | 17 | | | 2 | | | 3 | | | | | | 2 | | | 24 | 3.78 | 34.33 |
| 7 | FERNANDO LORES | 16 | 1 | | | | | | | 1 | | | | 1 | 2 | 1 | 22 | 3.46 | 37.79 |
| 8 | INDIANA | 13 | | 1 | | | 1 | 1 | 2 | | | | | | | | 18 | 2.83 | 40.63 |
| 9 | LAS AMAZONAS | 14 | 1 | | | 1 | | 1 | | | | | 1 | | | | 18 | 2.83 | 43.46 |
| 10 | PASTAZA | 15 | 1 | 1 | | | | | | | | | | | | | 18 | 2.83 | 46.30 |
| 11 | MORONA | 15 | | 1 | | 1 | | | | | | | | 1 | | | 18 | 2.83 | 49.13 |
| 12 | CONTAMANA | 12 | 1 | | | | | | 2 | 2 | | | | 1 | | | 18 | 2.83 | 51.96 |
| 13 | MAZAN | 12 | 3 | | 2 | | | 1 | | 2 | | | | | | | 18 | 2.83 | 54.80 |
| 14 | NAPO | 13 | 1 | | | | | | | 3 | 1 | | | | | | 18 | 2.83 | 57.63 |
| 15 | BELEN | 14 | | | | | 1 | | 1 | | | | | | 1 | | 17 | 2.68 | 60.31 |
| 16 | LAGUNAS | 13 | | | 2 | 1 | | 1 | | 1 | | | | | | | 17 | 2.68 | 62.99 |
| 17 | TENIENTE CESAR LOPEZ ROJAS | 14 | 1 | | | | | | | | 1 | | | | | | 16 | 2.52 | 65.51 |
| 18 | SAN PABLO | 12 | | | | | | | | 1 | | | | | | | 13 | 2.05 | 67.56 |
| 19 | TORRES CAUSANA | 9 | | | 1 | | | 1 | 1 | | 1 | | | | | | 13 | 2.05 | 69.60 |
| 20 | YAVARI | 10 | | | | | | | 1 | | | | | | 1 | | 12 | 1.89 | 71.49 |
| 21 | ANDOAS | 12 | | | | | | | | | | | | | | | 12 | 1.89 | 73.38 |
| 22 | PUNCHANA | 11 | | | | | | | | | | | | | | | 11 | 1.73 | 75.11 |
| 23 | URARINAS | 9 | | | | | | | 1 | | | | | 1 | | | 11 | 1.73 | 76.85 |
| 24 | TROMPETEROS | 11 | | | | | | | | | | | | | | | 11 | 1.73 | 78.58 |
| 25 | BALSAPUERTO | 8 | | | | | | | | 1 | 1 | 1 | | | | | 11 | 1.73 | 80.31 |
| 26 | SARAYACU | 9 | | 1 | | | | | | | | | | | | | 10 | 1.57 | 81.89 |
| 27 | REQUENA | 7 | 1 | 1 | | | | | | | | | | | | | 9 | 1.42 | 83.30 |
| 28 | PADRE MARQUEZ | 8 | | | | | | | | | | | | | | | 8 | 1.26 | 84.56 |
| 29 | PARINARI | 6 | | 1 | | | | | | | | | | 1 | | | 8 | 1.26 | 85.82 |
| 30 | YAQUERANA | 6 | | | 1 | | | | | | | | | | | | 7 | 1.10 | 86.93 |
| 31 | PUINAHUA | 6 | | | | | | | | 1 | | | | | | | 7 | 1.10 | 88.03 |
| 32 | MAQUIA | 4 | | | | | | | 2 | | | | 1 | | | | 7 | 1.10 | 89.13 |
| 33 | SANTA CRUZ | 3 | | | | 1 | | | | | | 1 | | 1 | | | 6 | 0.94 | 90.07 |
| 34 | JENARO HERRERA | 4 | | | | | | | | 1 | | | | 1 | | | 6 | 0.94 | 91.02 |
| 35 | JEBEROS | 4 | | | | | | | 1 | | | | | | | | 5 | 0.79 | 91.81 |
| 36 | PAMPA HERMOSA | 5 | | | | | | | | | | | | | | | 5 | 0.79 | 92.59 |
| 37 | TENIENTE MANUEL CLAVERO | 4 | | | | 1 | | | | | | | | | | | 5 | 0.79 | 93.38 |
| 38 | PEBAS | 4 | | | 1 | | | | | | | | | | | | 5 | 0.79 | 94.17 |
| 39 | CAHUAPANAS | 5 | | | | | | | | | | | | | | | 5 | 0.79 | 94.96 |
| 40 | IQUITOS | 4 | | | | | | | | | | | | | 1 | | 5 | 0.79 | 95.74 |
| 41 | PUTUMAYO | 5 | | | | | | | | | | | | | | | 5 | 0.79 | 96.53 |
| 42 | EMILIO SAN MARTIN | 3 | | | | | 1 | | | | | | | | 1 | | 5 | 0.79 | 97.32 |
| 43 | INAHUAYA | 4 | | | | | | | | | | | | | | | 4 | 0.63 | 97.95 |
| 44 | TIGRE | 2 | | | | | | | | 1 | | | | | | | 3 | 0.47 | 98.42 |
| 45 | SAQUENA | 2 | | | | | | | | | | | | | | | 2 | 0.31 | 98.74 |
| 46 | ALTO TAPICHE | 2 | | | | | | | | | | | | | | | 2 | 0.31 | 99.05 |
| 47 | ROSA PANDURO | 2 | | | | | | | | | | | | | | | 2 | 0.31 | 99.37 |
| 48 | YAGUAS | | | 1 | | | | | | | | | | | | | 1 | 0.16 | 99.52 |
| 49 | ALTO NANAY | 1 | | | | | | | | | | | | | | | 1 | 0.16 | 99.68 |
| 50 | TAPICHE | 1 | | | | | | | | | | | | | | | 1 | 0.16 | 99.84 |
| 51 | SOPLIN | 1 | | | | | | | | | | | | | | | 1 | 0.16 | 100.00 |
| | Total general | 498 | 14 | 11 | 13 | 13 | 14 | 23 | 9 | 6 | 14 | 13 | 7 | | | 635 | 100.00 | | |

Fuente: Base de datos del Noti Web de la Dirección de Epidemiología- GERESA Loreto

Hasta la S.E. 50-2024, 51 distritos han reportado 635 casos de ofidismo, el **80.31%** se concentran en 25 distritos, entre los 3 primeros se encuentra los distritos de Yurimaguas (**9.13%**), San Juan Bautista (**6.30%**), Manseriche (**5.51%**); se han reportado **4 defunciones por Ofidismo** procedentes de los distritos: 01 Trompeteros, 01 Teniente Cesar López Rojas, 01 Urarinas y 01 de Teniente Manuel Clavero. En el mismo periodo del 2023 se reportaron 602 accidentes ofídicos y 05 fallecidos.



Gestión de Servicio Social

TUBERCULOSIS

Casos de Tuberculosis por distritos y tipo de Diagnósticos. Región Loreto, Año 2024 (S.E. 01 – 50)

| N° | DISTRITO | DIAGNOSTICOS | | | | | TUBERCULOSIS EXTRAPULMONAR | Total general | % |
|----|----------------------------|-------------------------|------------------|--------------------------------|--------------------------------|-------------|----------------------------|---------------|--------|
| | | TBC ABANDONO RECUPERADO | TBC MONORESISTEN | TBC PULMONAR C/CONF. BACTERIOL | TBC PULMONAR S/CONF. BACTERIOL | TBC RECAIDA | | | |
| 1 | SAN JUAN BAUTISTA | | 2 | 85 | 66 | | 18 | 171 | 19.04 |
| 2 | BELEN | | | 84 | 43 | | 6 | 133 | 14.81 |
| 3 | IQUITOS | | | 82 | 39 | | 8 | 129 | 14.37 |
| 4 | PUNCHANA | | 2 | 68 | 50 | 1 | 4 | 125 | 13.92 |
| 5 | YURIMAGUAS | 1 | 1 | 83 | 16 | | 19 | 120 | 13.36 |
| 6 | REQUENA | | | 16 | 8 | 3 | 1 | 28 | 3.12 |
| 7 | NAUTA | | 1 | 21 | 3 | | 1 | 26 | 2.90 |
| 8 | RAMON CASTILLA | | | 15 | 3 | | | 18 | 2.00 |
| 9 | ANDOAS | | | 17 | | | 1 | 18 | 2.00 |
| 10 | MAZAN | | | 13 | 1 | | | 14 | 1.56 |
| 11 | CONTAMANA | | | 11 | | | 1 | 12 | 1.34 |
| 12 | BALSAPUERTO | | | 7 | 2 | | 3 | 12 | 1.34 |
| 13 | BARRANCA | | | 11 | | | 1 | 12 | 1.34 |
| 14 | TENIENTE CESAR LOPEZ ROJAS | | | 6 | 1 | | 1 | 8 | 0.89 |
| 15 | LAGUNAS | | | 4 | 1 | | 1 | 6 | 0.67 |
| 16 | PASTAZA | | | 4 | 1 | | | 5 | 0.56 |
| 17 | MANSERICHE | | | 4 | 1 | | | 5 | 0.56 |
| 18 | JEBEROS | | | 4 | 1 | | | 5 | 0.56 |
| 19 | NAPO | | | 2 | 3 | | | 5 | 0.56 |
| 20 | YAVARI | | | 3 | | | 1 | 4 | 0.45 |
| 21 | INDIANA | | | 1 | 3 | | | 4 | 0.45 |
| 22 | MORONA | | | 3 | 1 | | | 4 | 0.45 |
| 23 | CAHUAPANAS | | | 3 | | | | 3 | 0.33 |
| 24 | SANTA CRUZ | | | 3 | | | | 3 | 0.33 |
| 25 | URARINAS | | | | 2 | | 1 | 3 | 0.33 |
| 26 | SAN PABLO | | | | 3 | | | 3 | 0.33 |
| 27 | LAS AMAZONAS | | | 3 | | | | 3 | 0.33 |
| 28 | PUINAHUA | | | 2 | | | | 2 | 0.22 |
| 29 | TIGRE | | | 1 | | | 1 | 2 | 0.22 |
| 30 | PADRE MARQUEZ | | | | | | 2 | 2 | 0.22 |
| 31 | PEBAS | | | 2 | | | | 2 | 0.22 |
| 32 | FERNANDO LORES | | | | 2 | | | 2 | 0.22 |
| 33 | MAQUIA | | | 2 | | | | 2 | 0.22 |
| 34 | ALTO NANAY | | | | | | 1 | 1 | 0.11 |
| 35 | PARINARI | | | | | | 1 | 1 | 0.11 |
| 36 | YAQUERANA | | | 1 | | | | 1 | 0.11 |
| 37 | TROMPETEROS | | | | | | 1 | 1 | 0.11 |
| 38 | CAPELO | | | | 1 | | | 1 | 0.11 |
| 39 | EMILIO SAN MARTIN | | | 1 | | | | 1 | 0.11 |
| 40 | VARGAS GUERRA | | | 1 | | | | 1 | 0.11 |
| | Total general | 1 | 6 | 563 | 251 | 4 | 73 | 898 | 100.00 |

Hasta la SE 50, Se notificaron 898 casos de Tuberculosis, el **83.52%** se concentran en 08 distritos; San Juan Bautista (19.04%), Belén(14.81%), Iquitos (14.37%), Punchana (13.92%), Yurimaguas (13.36%) y. La mayor cantidad de Tuberculosis, corresponden a TBC Pulmonar con confirmación Bacteriológica 563 ; TBC Pulmonar sin confirmación bacteriológica con 251 y TBC Extra pulmonar 73.



Gestión de Servicio Social

MUERTES MATERNAS

Número de Muertes Maternas según distritos de Procedencias. Región Loreto. 2024.S.E 50

| ESTABLECIMIENTOS NOTIFICANTE | DISTRITO PROCEDENCIA | DIAGNOSTICOS | | | Total general |
|-------------------------------------|-------------------------|------------------------|---------------------------|--------------------------|---------------|
| | | MUERTE MATERNA DIRECTA | MUERTE MATERNA INCIDENTAL | MUERTE MATERNA INDIRECTA | |
| HOSPITAL REGIONAL DE LORETO | BALSAPUERTO | 1 | | | 1 |
| | PUNCHANA | 1 | | | 1 |
| | NAUTA | 1 | | | 1 |
| | EMILIO SAN MARTIN | | | 1 | 1 |
| | YURIMAGUAS | | | 1 | 1 |
| | JENARO HERRERA | | | 1 | 1 |
| | NAPO | 1 | | | 1 |
| HOSPITAL APOYO IQUITOS | SAN JUAN BAUTISTA | 1 | | 2 | 3 |
| | TAPICHE | 1 | | | 1 |
| | NAUTA | | | 1 | 1 |
| REQUENA | REQUENA | 1 | | | 1 |
| | EMILIO SAN MARTIN | 1 | | | 1 |
| ANGUSILLA | TENIENTE MANUEL CLAVERO | | | 1 | 1 |
| MUNICHIS DE YURIMAGUAS | BALSAPUERTO | 1 | | | 1 |
| BUEN JESUS DE PAZ | PEBAS | 1 | | | 1 |
| SAN LORENZO | MORONA | | | 1 | 1 |
| BUENA VISTA DE BARRANCA | BARRANCA | 1 | | | 1 |
| INCA ROCA | MORONA | | 1 | | 1 |
| CHARUPA | PASTAZA | 1 | | | 1 |
| PIJUAYAL | MORONA | | 1 | | 1 |
| CUSHILLOCOCHA | RAMON CASTILLA | | | 1 | 1 |
| SAN JUAN DE MIRAFLORES | SAN JUAN BAUTISTA | 1 | | | 1 |
| SANTA ROSA DE PATUYACU DEL CHAMBIRA | URARINAS | | | 1 | 1 |
| BRETANA | MAQUIA | 1 | | | 1 |
| VILLA TROMPETEROS | TROMPETEROS | 1 | | | 1 |
| 12 DE OCTUBRE | TIGRE | 1 | | | 1 |
| HOSPITAL DE APOYO YURIMAGUAS | BALSAPUERTO | 1 | | | 1 |
| Total general | | 17 | 2 | 10 | 29 |



Gestión de Servicio Social

MUERTE FETALES Y NEONATALES

MORTALIDAD FETAL Y NEONATAL POR CAUSA BASICA-2024 (SE1-SE50).

FETAL

| CAUSA BASICA DE FALLECIMIENTO | TÍPO DE MUERTE | Total general |
|--|----------------|---------------|
| | FETAL | |
| P95 - Muerte fetal de causa no especificada | 16 | 16 |
| P20.9 - Hipoxia intrauterinae no especificada | 15 | 15 |
| P00.0 - Feto y recién nacido afectados por trastornos hipertensivos de la madre | 7 | 7 |
| P00.8 - Feto y recién nacido afectados por otras afecciones maternas | 7 | 7 |
| P00.9 - Feto y recién nacido afectados por afección materna no especificada | 5 | 5 |
| P20.0 - Hipoxia intrauterina notada por primera vez antes del inicio del trabajo de parto | 4 | 4 |
| P83.2 - Hidropesía fetal no debida a enfermedad hemolítica | 3 | 3 |
| P21 - Asfixia del nacimiento | 3 | 3 |
| P01.1 - Feto y recién nacido afectados por ruptura prematura de las membranas | 2 | 2 |
| P02.1 - Feto y recién nacido afectados por otras formas de desprendimiento y de hemorragia placentar | 2 | 2 |
| Q89.7 - Malformaciones congénitas múltiples no clasificadas en otra parte | 2 | 2 |
| P02.5 - Feto y recién nacido afectados por otra compresión del cordón umbilical | 2 | 2 |
| P21.9 - Asfixia del nacimiento no especificada | 2 | 2 |
| P56.0 - Hidropesía fetal debida a incompatibilidad | 1 | 1 |
| P02.7 - Feto y recién nacido afectados por corioamnionitis | 1 | 1 |
| P70.2 - Diabetes mellitus neonatal | 1 | 1 |
| P02.6 - Feto y recién nacido afectados por otras complicaciones del cordón umbilical y las no especi | 1 | 1 |
| Q89.8 - Otras malformaciones congénitas especificadas | 1 | 1 |
| P70.0 - Síndrome del recién nacido de madre con diabetes gestacional | 1 | 1 |
| P00.6 - Feto y recién nacido afectados por procedimiento quirúrgico en la madre | 1 | 1 |
| P05.0 - Bajo peso para la edad gestacional | 1 | 1 |
| P50.9 - Pérdida de sangre fetal no especificada | 1 | 1 |
| P07.2 - Inmadurez extrema | 1 | 1 |
| P03.9 - Feto y recién nacido afectados por complicaciones no especificadas del trabajo de parto y de | 1 | 1 |
| P20.1 - Hipoxia intrauterina notada por primera vez durante el trabajo de parto y el parto | 1 | 1 |
| P21.0 - Asfixia del nacimiento severa | 1 | 1 |
| P01.2 - Feto y recién nacido afectados por oligohidramnios | 1 | 1 |
| P02.4 - Feto y recién nacido afectados por prolapso del cordón umbilical | 1 | 1 |
| P22.9 - Dificultad respiratoria del recién nacido no especificada | 1 | 1 |
| Total general | 86 | 86 |

NEONATAL

| CAUSA BASICA DE FALLECIMIENTO | NEONATAL | Total general |
|--|----------|---------------|
| P28.5 - Insuficiencia respiratoria del recién nacido | 29 | 29 |
| P07.2 - Inmadurez extrema | 12 | 12 |
| P36.9 - Sepsis bacteriana del recién nacido no especificada | 8 | 8 |
| P01.1 - Feto y recién nacido afectados por ruptura prematura de las membranas | 7 | 7 |
| P07.3 - Otros recién nacidos pretermino | 5 | 5 |
| P07.0 - Peso extremadamente bajo al nacer | 4 | 4 |
| P22.0 - Síndrome de dificultad respiratoria del recién nacido | 4 | 4 |
| P21.0 - Asfixia del nacimiento severa | 4 | 4 |
| P36.1 - Sepsis del recién nacido debida a otros estreptococos y a los no especificados | 3 | 3 |
| P56.9 - Hidropesía fetal debida a otras enfermedades hemolíticas especificadas y a las no especifica | 2 | 2 |
| P54.3 - Otras hemorragias gastrointestinales neonatales | 1 | 1 |
| Q03.9 - Hidrocefalo congénito no especificado | 1 | 1 |
| P00.9 - Feto y recién nacido afectados por afección materna no especificada | 1 | 1 |
| P21.9 - Asfixia del nacimiento no especificada | 1 | 1 |
| P26.1 - Hemorragia pulmonar masiva originada en el periodo perinatal | 1 | 1 |
| P02.6 - Feto y recién nacido afectados por otras complicaciones del cordón umbilical y las no especi | 1 | 1 |
| Seleccione.. | 1 | 1 |
| P22.8 - Otras dificultades respiratorias del recién nacido | 1 | 1 |
| P02.0 - Feto y recién nacido afectados por placenta previa | 1 | 1 |
| P22.9 - Dificultad respiratoria del recién nacido no especificada | 1 | 1 |
| Q89.7 - Malformaciones congénitas múltiples no clasificadas en otra parte | 1 | 1 |
| P20.9 - Hipoxia intrauterinae no especificada | 1 | 1 |
| Q01.8 - Encefalocele de otros sitios | 1 | 1 |
| P91.0 - Isquemia cerebral neonatal | 1 | 1 |
| P11.1 - Otras lesiones especificadas del encefalo debidas a traumatismo del nacimiento | 1 | 1 |
| P51.0 - Hemorragia umbilical masiva del recién nacido | 1 | 1 |
| P28.4 - Otras apneas del recién nacido | 1 | 1 |
| Q24.9 - Malformación congénita del corazón no especificada | 1 | 1 |
| Q21.8 - Otras malformaciones congénitas de los tabiques cardiacos | 1 | 1 |
| P21 - Asfixia del nacimiento | 1 | 1 |
| P24.0 - Aspiración neonatal de meconio | 1 | 1 |
| P07.1 - Otro peso bajo al nacer | 1 | 1 |
| P36.8 - Sepsis del recién nacido debida a otras bacterias | 1 | 1 |
| Q00.0 - Anencefalia | 1 | 1 |
| P83.5 - Hidrocele congénito | 1 | 1 |
| P23.6 - Neumonía congénita debida a otros agentes bacterianos | 1 | 1 |
| Q04.2 - Holoprosencefalia | 1 | 1 |
| P77 - Enterocolitis necrotizante del feto y del recién nacido | 1 | 1 |
| P00.0 - Feto y recién nacido afectados por trastornos hipertensivos de la madre | 1 | 1 |
| P61.2 - Anemia de la prematuridad | 1 | 1 |
| Total general | 108 | 108 |



Gestión de Servicio Social

IRAS

Infecciones Respiratorias Agudas No Neumonías en menores de 5 años, Región Loreto. (S.E. 1 - 52 - 2023) y (S.E. 01 - 50 - 2024).

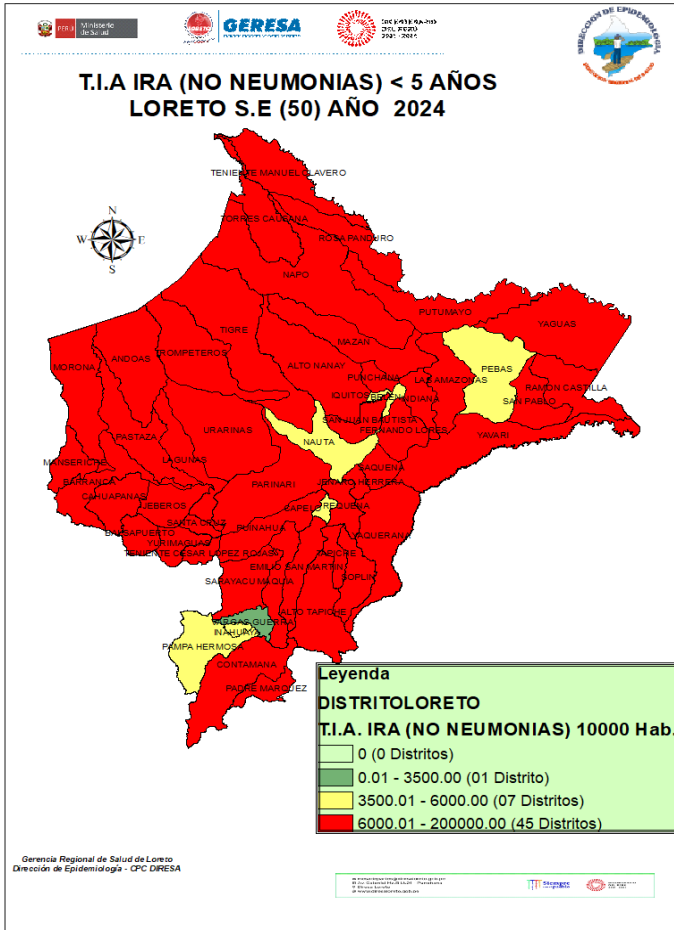

CANAL ENDÉMICO DE ATENCIONES POR INFECCIONES RESPIRATORIA AGUDAS EN MENORES DE 05 AÑOS REPORTADOS EN LA REGIÓN LORETO. AÑOS 2023 (1-52) - 2024 (SE 50)

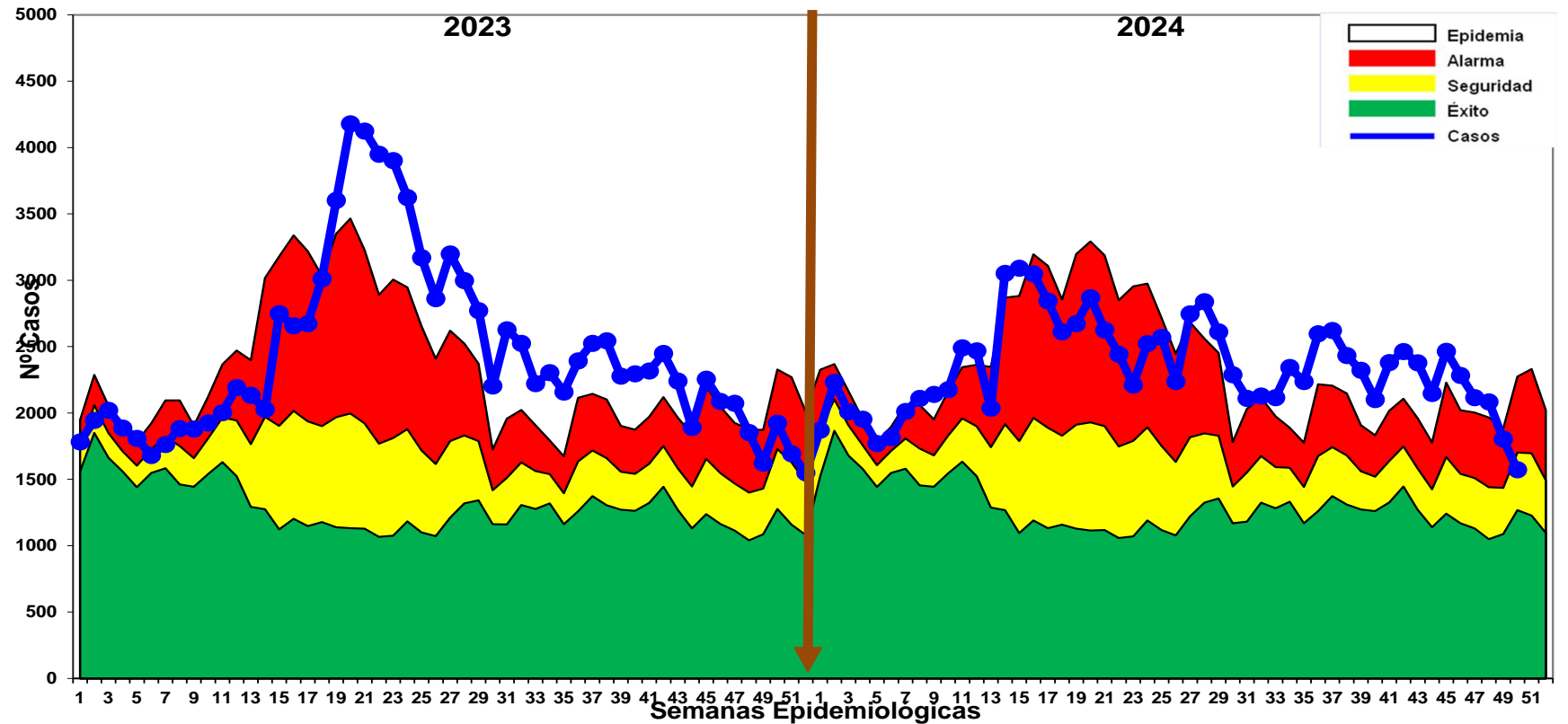

Fuente: Base de datos del Noti Web de la Dirección de Epidemiología- GERESA Loreto

- Hasta la S.E. 50-2024, se han reportado 117,082 episodios de IRA no neumonías en niños < 5 años: 6,095 (5.2%) en niños menores de 2 meses; 33,041 (28.2%) en niños de 2 a 11 meses, 77,946 (66.57%) en niños de 1 a 4 años. Según el Canal Endémico, en el año 2023 los casos de IRAS-No Neumonía se han ubicado en su mayoría en la zona de EPIDEMIA, En el 2024 el comportamiento de la curva de episodios son semejantes al año 2024, con tendencia cíclica entre la zona de alarma y epidemia, el mapa de riesgo ubica a 45 distritos en alto riesgo y 7 distritos en mediano riesgo y 1 distrito en bajo riesgo.

Neumonías en menores de 5 años, Reglón Loreto, (S.E. 1 - 52 - 2023) y (S.E. 01 -50 - 2024).

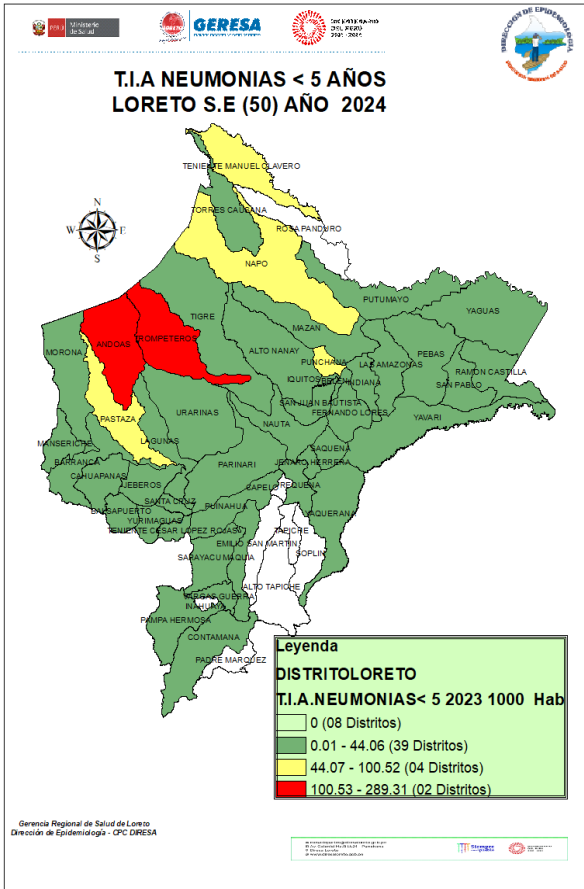

CANAL ENDÉMICO DE ATENCIONES POR NEUMONÍAS EN MENORES DE 05 AÑOS REPORTADOS EN LA REGIÓN LORETO. AÑOS 2023 (1 - 52) - 2024 (SE 50)

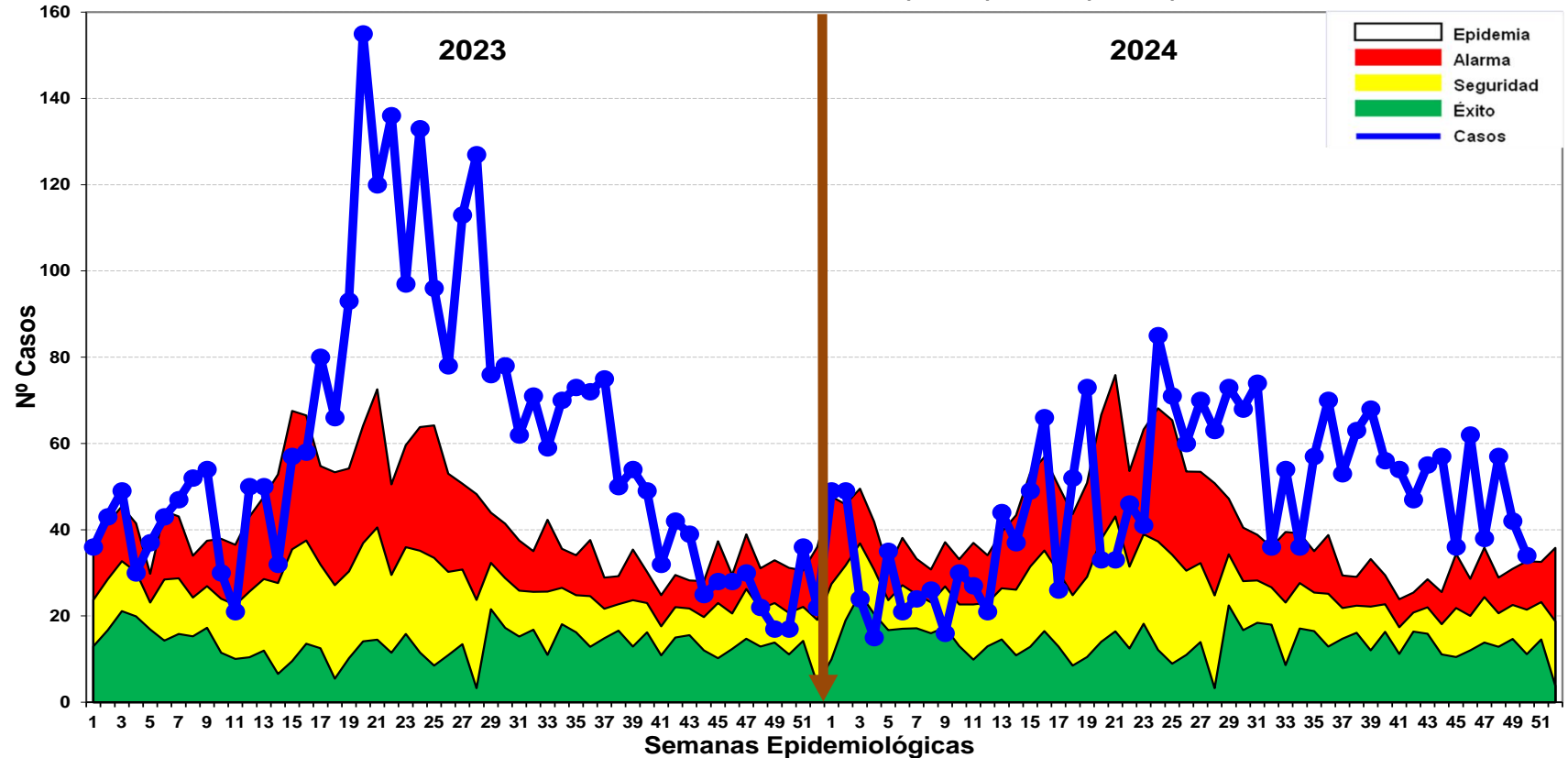

Fuente: Base de datos del Noti Web de la Dirección de Epidemiología- GERESA Loreto

- En la S.E. 50-2024, se han registrado 2,376 episodios total de Neumonía; 1,821 (76.3%) son episodios de Neumonía y 555 (23.7%) son episodios de Neumonía Grave. Según el Canal Endémico, durante el año 2023 los casos de Neumonía se ubicaron en la mayoría de las semanas en zona de **EPIDEMIA**. Para el 2024 desde la SE 25 los casos se mantuvieron en su mayoría en zona de **Epidemia**, según el mapa de riesgo 02 distritos se ubican como de alto riesgo (Andoas y Trompeteros).
- Defunciones: Hasta la presente semana, se han reportado 31 defunciones: 15 extrahospitalarias y 16 Intrahospitalaria.

Defunciones por Neumonías en menores de 5 años, Reglón Loreto, (S.E. 1 - 52 - 2023) y (S.E. 01 - 50 - 2024).

| DISTRITO | DEFUNCIONES EXTRAHOSPITALARIAS | | | DEFUNCIONES INTRAHOSPITALARIA | | | TOTAL |
|----------------------------|--------------------------------|----------|--------|-------------------------------|----------|--------|-------|
| | DEH_1_4A | DEH_2_11 | DEH_M2 | DIH_1_4A | DIH_2_11 | DIH_M2 | |
| ANDOAS | 1 | 3 | 1 | 0 | 0 | 0 | 5 |
| YURIMAGUAS | 0 | 1 | 0 | 2 | 0 | 1 | 4 |
| IQUITOS | 1 | 0 | 0 | 0 | 1 | 1 | 3 |
| SAN PABLO | 0 | 0 | 0 | 1 | 2 | 0 | 3 |
| BARRANCA | 0 | 2 | 0 | 0 | 0 | 0 | 2 |
| LAGUNAS | 1 | 0 | 0 | 0 | 1 | 0 | 2 |
| NAPO | 1 | 0 | 0 | 0 | 1 | 0 | 2 |
| BALSAPUERTO | 0 | 0 | 0 | 0 | 0 | 1 | 1 |
| CAHUAPANAS | 0 | 1 | 0 | 0 | 0 | 0 | 1 |
| FERNANDO LORES | 0 | 0 | 1 | 0 | 0 | 0 | 1 |
| JEBEROS | 0 | 0 | 0 | 0 | 1 | 0 | 1 |
| MAZAN | 0 | 0 | 0 | 0 | 1 | 0 | 1 |
| REQUENA | 0 | 0 | 0 | 1 | 0 | 0 | 1 |
| SAN JUAN BAUTISTA | 0 | 0 | 0 | 1 | 0 | 0 | 1 |
| TENIENTE CESAR LOPEZ ROJAS | 0 | 1 | 0 | 0 | 0 | 0 | 1 |
| TORRES CAUSANA | 0 | 0 | 0 | 0 | 0 | 1 | 1 |
| VARGAS GUERRA | 0 | 1 | 0 | 0 | 0 | 0 | 1 |
| Total general | 4 | 9 | 2 | 5 | 7 | 4 | 31 |

Fuente: Base de datos del Noti Web de la Dirección de Epidemiología- GERESA Loreto

Hasta la SE 50-2024, se han notificado 31 muertes por neumonías en niños menores de 5 años, 15 Extrahospitalarias y 16 Intrahospitalarias. El distrito que reporta la mayor mortalidad es Andoas con 5 muertes, seguido de Yurimaguas con 4 muertes, Iquitos y San Pablo con 3 muertes.

SOB-ASMA en menores de 5 años, Región Loreto (S.E. 1 – 52 - 2023) y (S.E. 50 - 2024).

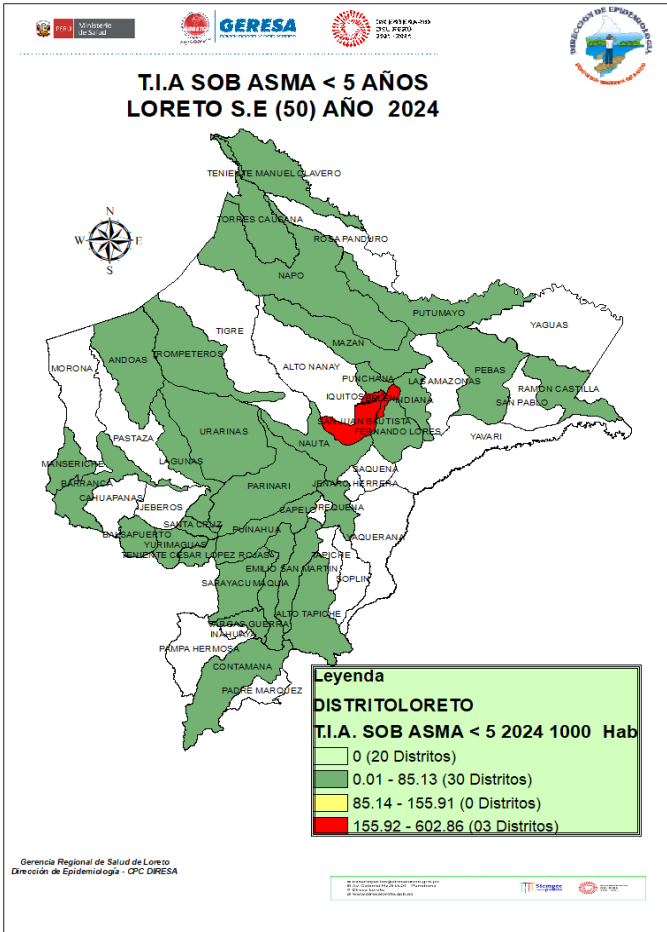

Fuente: Base de datos del Noti Web de la Dirección de Epidemiología- GERESA Loreto

**CANAL ENDÉMICO DE ATENCIONES POR SÍNDROME DE OBSTRUCCIÓN BRONQUIAL AGUDO (SOB)/ASMA EN MENORES DE 05 AÑOS REPORTADOS EN LA REGIÓN LORETO.
AÑOS 2023 (SE 01-52) - 2024 (SE 50)**

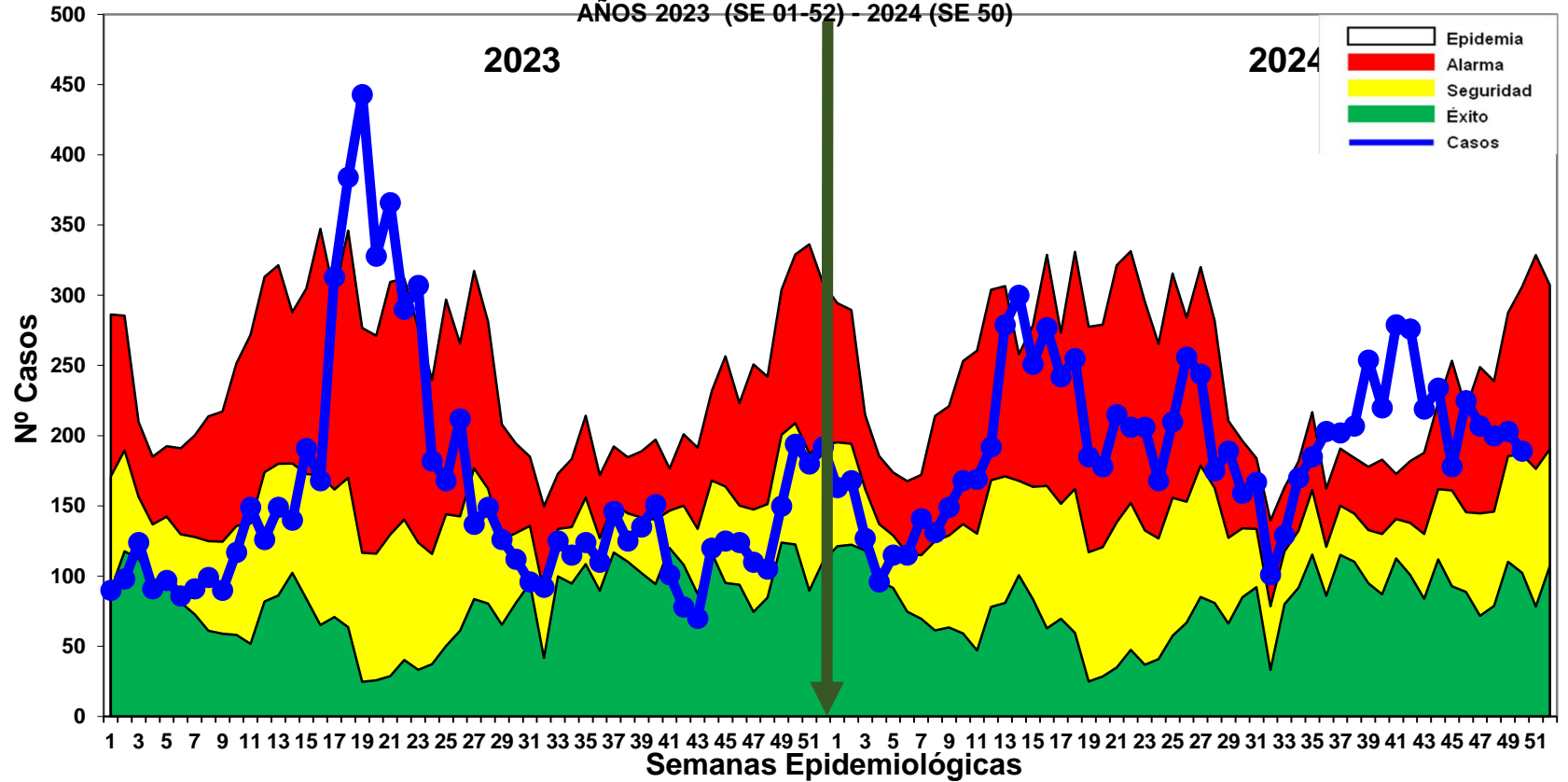

- Hasta la S.E. 50-2024, se han notificado 9,777 casos de Síndrome de Obstrucción Bronquial/ASMA en menores de 5 años; 2,347 (24.0%) episodios en niños menores de 2 años y 7434 (76.0%) en niños de 2 a 4 años: Durante el año 2024 hasta la semana 36, los casos se ubican en zona de ALARMA, en las ultimas 5 semanas se observa un incrementó oscilante ubicándose actualmente en zona de ALARMA.
- Según el mapa de riesgo 03 distritos se encuentra en alto riesgo (Distrito de Indiana ,Iquitos y San juan), y 30 de bajo riesgo.



Gestión de Servicio Social

EDAS

Enfermedades Diarrelcas Agudas Acuosa, Región Loreto, (S.E. 1 – 52 - 2023) y (S.E. 01 – 50 - 2024)

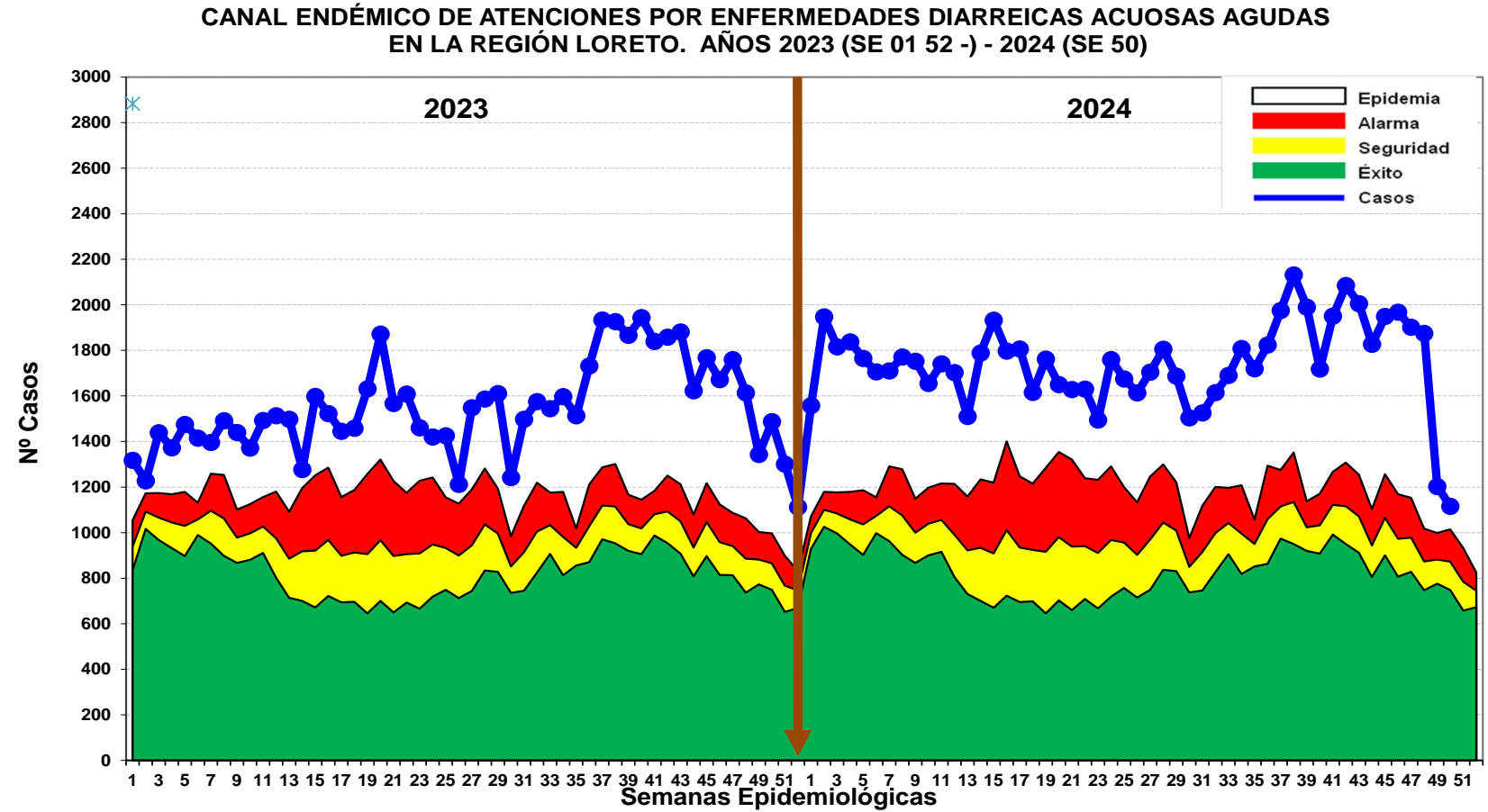
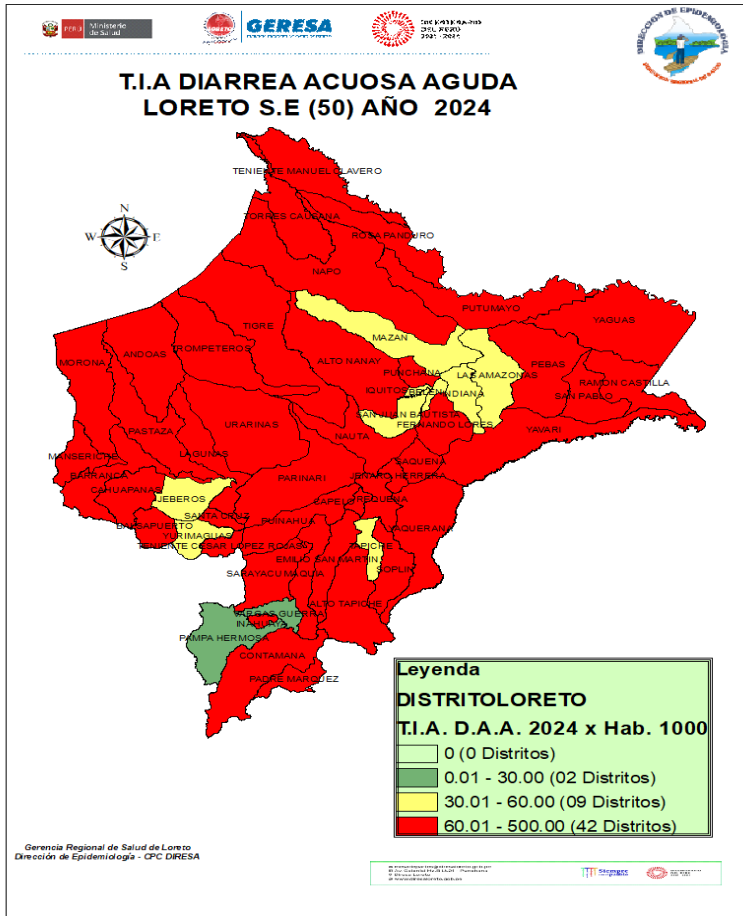

Fuente: Base de datos del Noti Web de la Dirección de Epidemiología- GERESA Loreto

Hasta la S.E. 50-2024 se reportaron 87,207 atenciones por EDA's Acuosa en la región Loreto: 9,122 (10.4%) atenciones en menores de 01 año, 27,508 (31.5%) atenciones de 01 a 04 años, y atenciones mayores de 5 años, 50,577 atenciones (57.99%). La curva de los casos de EDA Acuosa en los años 2023 y 2024 se mantiene todas las semanas en zona de **EPIDEMIA**. El mapa de riesgo nos muestra 42 distritos en alto riesgo. Hasta la presente se reporta 13 fallecidos de EDA Acuosa, 05 procedentes de los distrito de: Andoas, 04 distrito de Lagunas, 02 distrito de Punchana, 01 del distrito de Morona y 01 de Pastaza.

Enfermedades Diarrelcas Disentéricas, Región Loreto, (S.E. 1 – 52 - 2023) y (S.E. 01 – 50 - 2024)

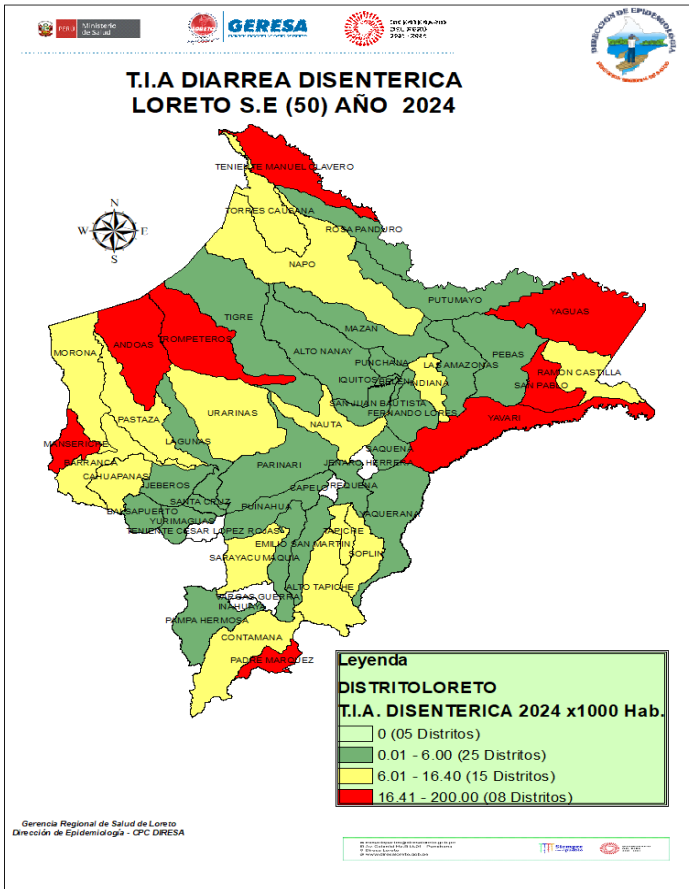

CANAL ENDÉMICO DE ATENCIONES POR ENFERMEDADES DIARREICAS DISENTERICAS EN LA REGIÓN LORETO. AÑOS 2023(1-52) - 2024 (SE 50)

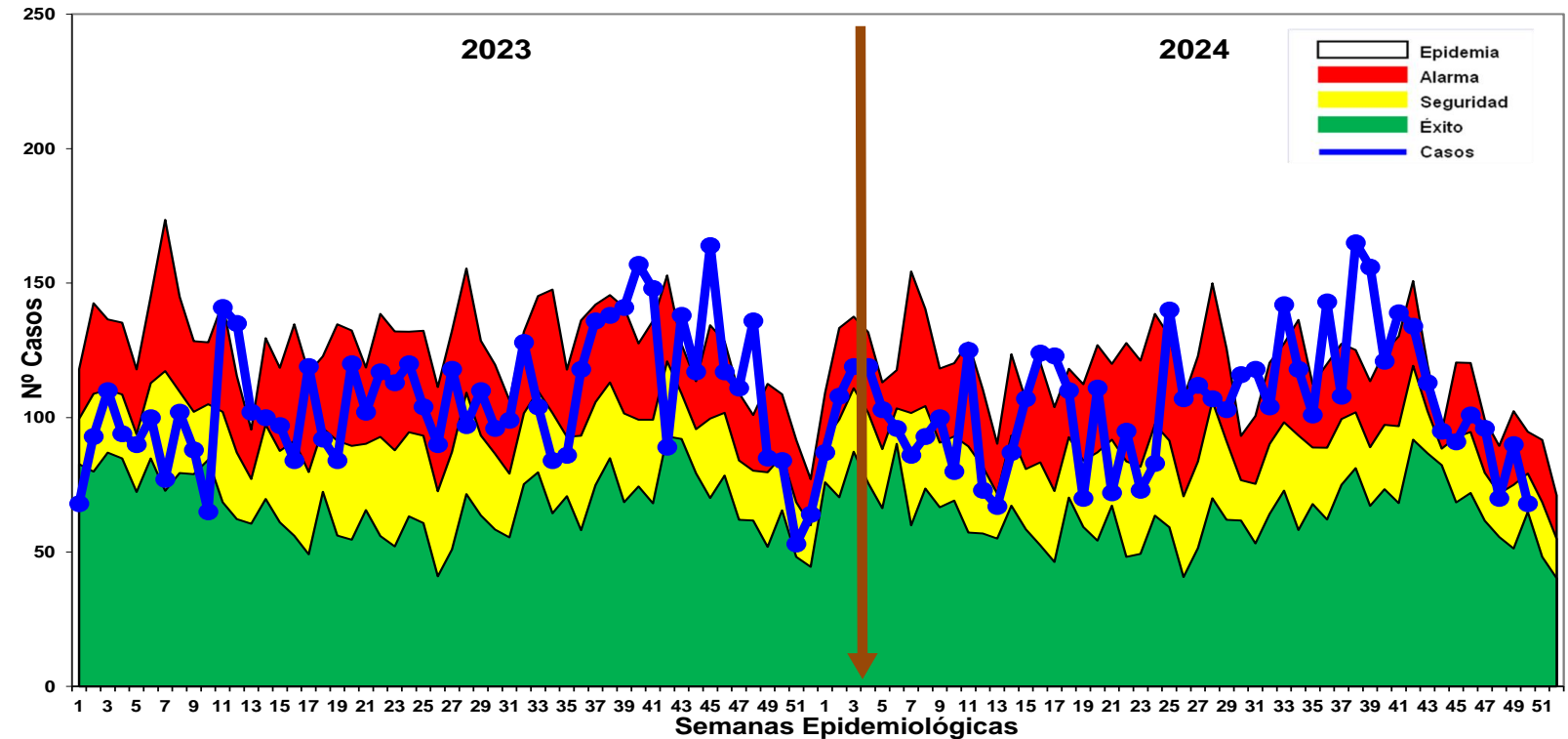

Fuente: Base de datos del Noti Web de la Dirección de Epidemiología- GERESA Loreto

- Hasta la S.E. 50 -2024, se han notificado 5,269 atenciones por Diarrea Disentérica, de los cuales 440 (8.35%) atenciones corresponde a <1 año, 1,578 (29.94%) atenciones de 1 a 4 años, 3,251 atenciones de 5 años a más (61.7%). en el año 2023 y 2024 el comportamiento del Canal Endémico, son similares en ambos años, se encuentran en forma cíclica entre la zona de alarma y seguridad.
- Según el mapa de riesgo 08 distritos se encuentra en alto riesgo (Manseriche, Trompeteros, Teniente Manuel Clavero, Padre Márquez, Andoas, Yavarí, San Pablo y Yagua), 15 distritos en mediano riesgo y 25 distritos se encuentran como distritos de bajo riesgo. Se reporta 04 fallecidos de EDA Disentérica, 01 procedente de Lagunas ,01 de distrito de jeberos, 1 del distrito Andoas, y 1 de Balsapuerto.



GERESA LORETO

Dirección de Informática, Telecomunicaciones
y Estadística



Casos COVID-19 Loreto

INFORMACIÓN DE LA SEMANA
EPIDEMIOLÓGICA 50-2024



Fuentes

NETLAB, NOTIWEB y SISCOVID



www.geresaloreto.gob.pe





COBERTURA DE VACUNACIÓN POR DOSIS – CORTE 17/12/2024



Vacuna COVID-19 en el Perú

Última actualización: miércoles, 13 de noviembre de 2024 - 12:00:17
Fuente: OGEI-OGTI/MINSA, acumulado semanal

Período Meta: 2022 | Tipo Vacuna: Covid Adulto | Diresa: LORETO | Provincia: (Todo) | Distrito: (Todo) | Frontera: (Todo) | Grupo Edad: (Todo) | Fecha Vacunación: 7/02/2021 - 10/11/2024

| | | | | | | | | |
|--|-----------------------------|-------------------------------------|-------------------------------------|-------------------------------------|-------------------------------------|--|---|---------------------------------------|
| Meta Población 1,206,571 | Monovalente Original | Meta 1° dosis 902,747 | Meta 2° dosis 902,747 | Meta 3° dosis 902,747 | Meta 4° dosis 731,856 | Meta 1° Refuerzo Dosis 118,323 | Meta 2° Refuerzo Dosis 118,323 | Meta Dosis única 118,323 |
| Total dosis aplicadas 2,691,298 | Bivalente | Total 1° dosis 786,865 | Total 2° dosis 723,093 | Total 3° dosis 561,382 | Total 4° dosis 172,302 | Total 1° Refuerzo Dosis 93,062 | Total 2° Refuerzo Dosis 2,739 | Total Dosis única 3,838 |
| Total dosis Covid Adulto 2,343,281 | Monovalente Adaptada | Cobertura 1° dosis 87.16% | Cobertura 2° dosis 80.10% | Cobertura 3° dosis 62.19% | Cobertura 4° dosis 23.54% | Cobertura 1° Refuerzo Dosis 16.03% | Cobertura 2° Refuerzo Dosis 2.31% | Cobertura Dosis única 3.24% |

Vacunación por grupo de edad a nivel Diresa

| Diresa | Total | Dosis | | | | | | | | | | |
|-------------------|-------|--------|--------|--------|--------|--------|--------|--------|--------|--------|--------|-------|
| | | 06-11m | 01-04a | 05-11a | 12-17a | 18-29a | 30-39a | 40-49a | 50-59a | 60-69a | 70-79a | 80a > |
| AMAZONAS | 70.4 | 44.59 | 14.56 | 49.42 | 66 | 82.32 | 82 | 82.93 | 84.5 | 85.65 | 87.74 | 87.78 |
| ANCASH | 92.57 | 100 | 39.81 | 88.22 | 95.55 | 98.38 | 96.96 | 96.01 | 95.72 | 96.34 | 97.28 | 96.06 |
| APURIMAC | 88.33 | 69.14 | 21.9 | 76.14 | 93.46 | 95.2 | 94.96 | 95.39 | 95.73 | 96.65 | 98.62 | 97.1 |
| AREQUIPA | 84.72 | 24.63 | 5.87 | 61.26 | 87.08 | 96.83 | 93.73 | 92.5 | 93.48 | 94.37 | 95.4 | 95.72 |
| AYACUCHO | 80.88 | 24.14 | 9.34 | 64.85 | 85.43 | 90.89 | 89.29 | 89.24 | 89.59 | 90.88 | 95.38 | 92.54 |
| CAJAMARCA | 83.19 | 59.49 | 20.32 | 70.79 | 86.91 | 91.63 | 90.41 | 90.35 | 90.49 | 90.81 | 92.76 | 86.81 |
| CALLAO | 91.68 | 61.91 | 20.69 | 87.21 | 95.71 | 100 | 98.91 | 96.39 | 95.75 | 95.2 | 94.89 | 95.49 |
| CUSCO | 84.16 | 56.44 | 14.65 | 64.85 | 87.54 | 92.47 | 92.33 | 93.22 | 94.15 | 94.9 | 96.51 | 94.88 |
| HUANCAVELICA | 85.27 | 73.69 | 25.37 | 68.48 | 87.78 | 93.17 | 92.64 | 92.64 | 92.28 | 93.32 | 96.72 | 93.73 |
| HUANUCO | 81.05 | 50.77 | 16.79 | 66.5 | 83.6 | 90.61 | 89.8 | 88.95 | 88.92 | 90 | 93.49 | 89 |
| ICA | 93.69 | 78.91 | 24.33 | 89.08 | 97.87 | 100 | 100 | 99.33 | 98.23 | 98.23 | 98.98 | 99.9 |
| JUNIN | 85.54 | 68.78 | 19.13 | 75.04 | 89.06 | 93.39 | 92.78 | 92.59 | 92.94 | 94.02 | 95.91 | 94.55 |
| LA LIBERTAD | 87.46 | 64.81 | 20.08 | 79.99 | 91.28 | 96.79 | 95.12 | 93.39 | 92.85 | 93.56 | 94.48 | 92.49 |
| LAMBAYEQUE | 86.46 | 50.14 | 15.75 | 78.21 | 90.2 | 95.68 | 94.03 | 93.4 | 93.5 | 94 | 94.16 | 89.58 |
| LIMA DIRIS CENTRO | 91.09 | 47.58 | 15.12 | 82.25 | 94.01 | 100 | 98.85 | 94.64 | 94.13 | 93.04 | 92.55 | 95.03 |
| LIMA DIRIS ESTE | 91.61 | 99.79 | 22.02 | 82.88 | 94.5 | 100 | 98.77 | 96.25 | 95.64 | 94.94 | 95.06 | 95.43 |
| LIMA DIRIS NORTE | 91.81 | 48.65 | 15.09 | 82.73 | 95.43 | 100 | 100 | 97.27 | 96.52 | 95.72 | 95.52 | 96.34 |
| LIMA DIRIS SUR | 91.84 | 64.82 | 17.31 | 83.57 | 95.01 | 100 | 99.99 | 96.42 | 95.17 | 94.79 | 94.85 | 96.85 |
| LIMA PROVINCIAS | 92.78 | 99.23 | 29.25 | 88.72 | 96.34 | 100 | 98.44 | 96.94 | 96.35 | 96.77 | 97.07 | 95.69 |
| LORETO | 79.64 | 79.36 | 26.7 | 71.47 | 82.17 | 88.66 | 89.36 | 88.78 | 88.27 | 88.53 | 87.03 | 73.73 |
| MADRE DE DIOS | 72.82 | 39.61 | 6.66 | 51.87 | 77.76 | 86.71 | 82.68 | 84.82 | 85.18 | 88.1 | 88.62 | 79.54 |
| MOQUEGUA | 87.48 | 26.35 | 8.27 | 65.61 | 89.22 | 98.6 | 95.81 | 94.5 | 93.71 | 95.27 | 95.67 | 95.22 |
| PASCO | 87.67 | 90.85 | 30.9 | 79.12 | 90.05 | 93.54 | 94.15 | 93.73 | 94.32 | 94.84 | 96.34 | 90.59 |
| PIURA | 87.49 | 63.14 | 21.6 | 81.21 | 92.51 | 96.71 | 95.1 | 94.65 | 94.18 | 94.23 | 95.01 | 89.03 |
| PUNO | 79.33 | 24.26 | 8.01 | 52.42 | 80.18 | 90.13 | 88.59 | 88.17 | 88.45 | 89.9 | 93.34 | 87.34 |
| SAN MARTIN | 78.91 | 40.22 | 15.2 | 63.85 | 81.63 | 88.74 | 87.45 | 87.85 | 89.29 | 90.44 | 92.01 | 88.8 |
| TACNA | 79.45 | 22.28 | 7.36 | 53.54 | 78.63 | 92.1 | 86.21 | 85.21 | 87.54 | 90.31 | 91.48 | 91.53 |
| TUMBES | 95.16 | 43.76 | 18.74 | 87.82 | 98.97 | 100 | 100 | 100 | 97.82 | 97.11 | 97.37 | 95.57 |
| UCAYALI | 76.1 | 26.56 | 8.6 | 62.94 | 80.56 | 88.33 | 89.19 | 88.37 | 88.16 | 89.29 | 88.94 | 80.3 |

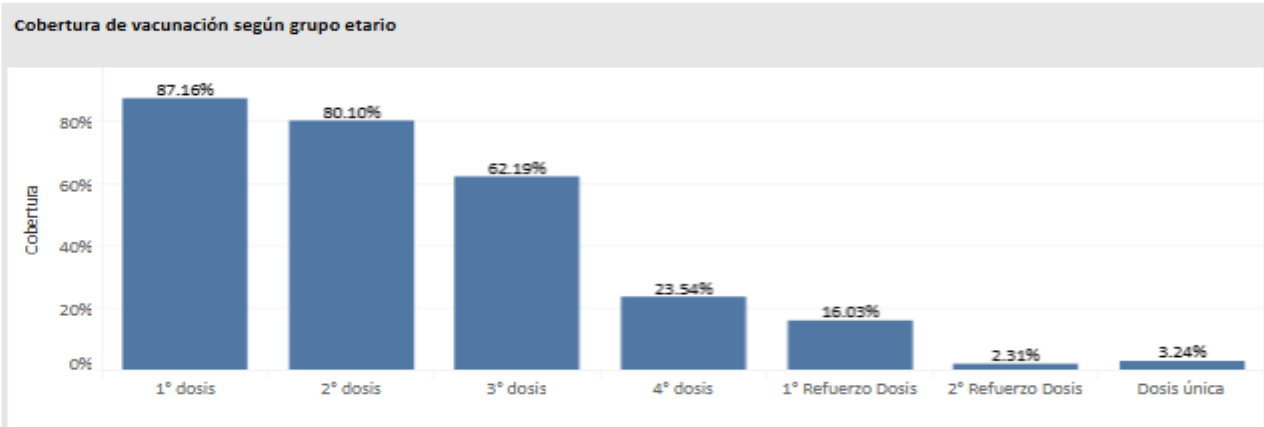

Vacunados por grupo de riesgo

| Riesgo | 1° dosis | 2° dosis | 3° dosis | 4° dosis | 1° Refuerzo Dosis | 2° Refuerzo Dosis | Dosis única |
|---|----------|----------|----------|----------|-------------------|-------------------|-------------|
| Paciente Oncológico | 309 | 172 | 54 | 68 | 14 | 32 | 24 |
| Pacientes con Hemodiálisis y Enfermed.. | 110 | 61 | 7 | 15 | 3 | 1 | 0 |
| Personas con Enfermedades Raras y Hu.. | 838 | 475 | 58 | 225 | 22 | 92 | 21 |
| Personas con Trastornos mentales y del neurodes.. | 750 | 563 | 169 | 37 | 15 | 7 | 1 |
| Personas en espera o con Trasplante de órgano | 6 | 13 | 11 | 12 | 3 | 1 | 0 |
| Síndrome Down | 307 | 212 | 33 | 18 | 3 | 0 | 0 |

Ver Provincia

Ver Distrito



CASOS CONFIRMADOS POR SEMANAS EPIDEMIOLÓGICAS. – SEMANA EPIDEMIOLÓGICA: SEM 01 AL 50 DEL 2024

Total de Casos Positivos por Semana Epidemiológica - Corte 17/12/2024

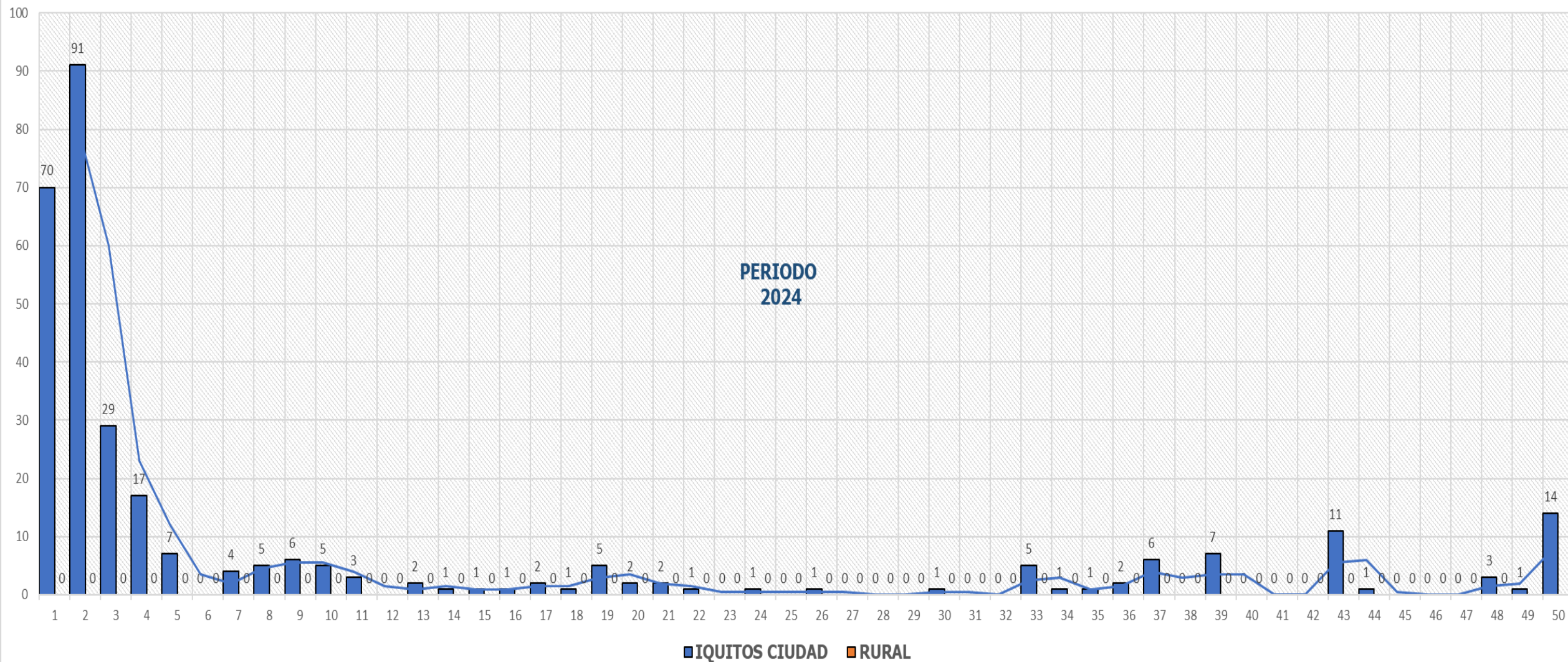



ÍNDICE POSITIVIDAD POR MESES. – SEMANA EPIDEMIOLÓGICA: SEM 01-50 AÑO 2024

Casos COVID-19 Notificados y Confirmados con PCR y AG e Índice de Positividad

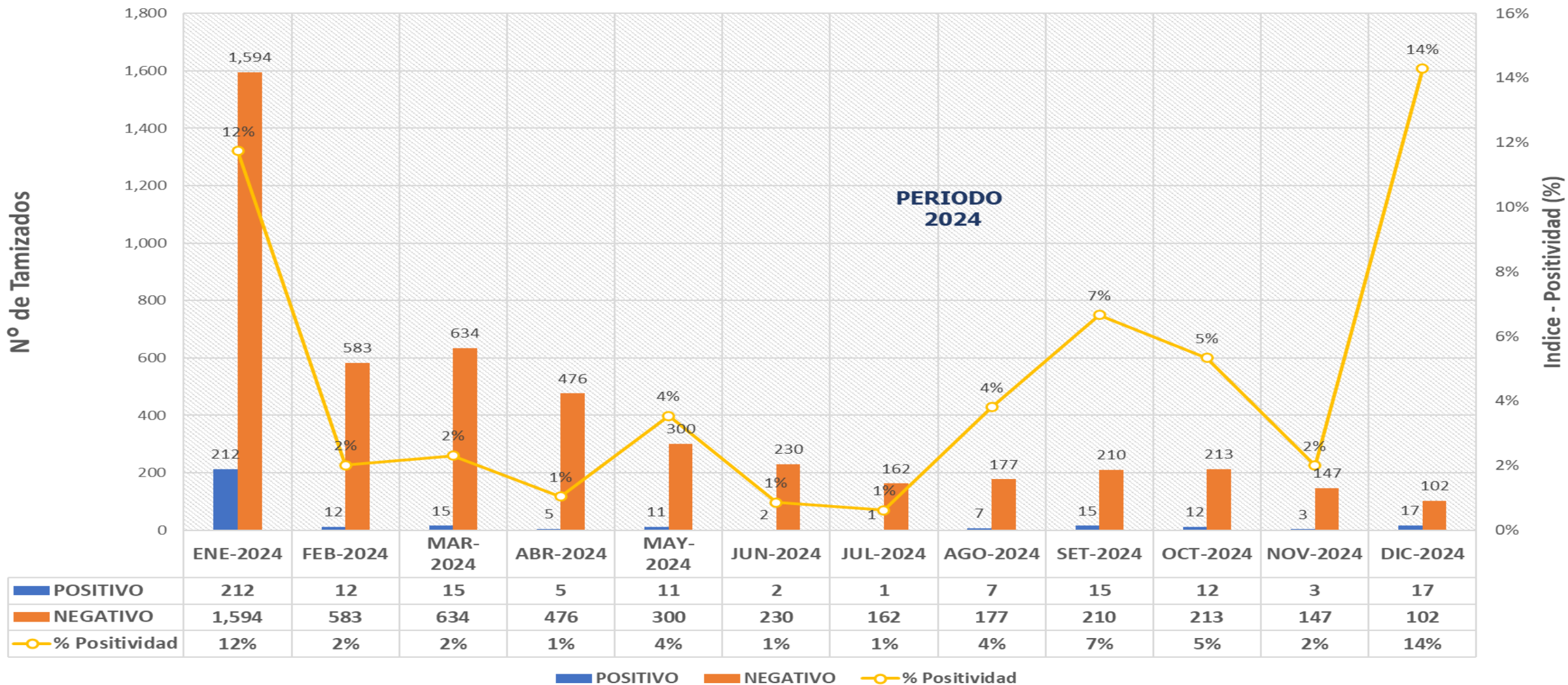



FALLECIDOS COVID-19 – PERIODO 2024 CORTE 17/12/2024

| PROVINCIA/DISTRITO | TOTALES |
|-------------------------------------|----------|
| ALTO AMAZONAS | 1 |
| 160201 - YURIMAGUAS | 1 |
| 160202 - BALSAPUERTO | 0 |
| 160205 - JEBEROS | 0 |
| 160206 - LAGUNAS | 0 |
| 160210 - SANTA CRUZ | 0 |
| 160211 - TENIENTE CESAR LOPEZ ROJAS | 0 |
| DATEM DEL MARAÑON | 0 |
| 160701 - BARRANCA | 0 |
| 160702 - CAHUAPANAS | 0 |
| 160703 - MANSERICHE | 0 |
| 160704 - MORONA | 0 |
| 160705 - PASTAZA | 0 |
| 160706 - ANDOAS | 0 |
| LORETO | 0 |
| 160301 - NAUTA | 0 |
| 160302 - PARINARI | 0 |
| 160303 - TIGRE | 0 |
| 160304 - TROMPETEROS | 0 |
| 160305 - URARINAS | 0 |
| MAYNAS | 4 |
| 160101 - IQUITOS | 2 |
| 160102 - ALTO NANAY | 0 |
| 160103 - FERNANDO LORES | 0 |
| 160104 - INDIANA | 0 |
| 160105 - LAS AMAZONAS | 0 |
| 160106 - MAZAN | 0 |
| 160107 - NAPO | 0 |
| 160108 - PUNCHANA | 1 |
| 160110 - TORRES CAUSANA | 0 |
| 160112 - BELEN | 1 |
| 160113 - SAN JUAN BAUTISTA | 0 |

| PROVINCIA/DISTRITO | TOTALES |
|----------------------------------|----------|
| PUTUMAYO | 0 |
| 160801 - PUTUMAYO | 0 |
| 160802 - ROSA PANDURO | 0 |
| 160803 - TENIENTE MANUEL CLAVERO | 0 |
| 160804 - YAGUAS | 0 |
| RAMON CASTILLA | 0 |
| 160401 - RAMON CASTILLA | 0 |
| 160402 - PEBAS | 0 |
| 160403 - YAVARI | 0 |
| 160404 - SAN PABLO | 0 |
| REQUENA | 0 |
| 160501 - REQUENA | 0 |
| 160502 - ALTO TAPICHE | 0 |
| 160503 - CAPELO | 0 |
| 160504 - EMILIO SAN MARTIN | 0 |
| 160505 - MAQUIA | 0 |
| 160506 - PUINAHUA | 0 |
| 160507 - SAQUENA | 0 |
| 160508 - SOPLIN | 0 |
| 160509 - TAPICHE | 0 |
| 160510 - JENARO HERRERA | 0 |
| 160511 - YAQUERANA | 0 |
| UCAYALI | 0 |
| 160601 - CONTAMANA | 0 |
| 160602 - INAHUAYA | 0 |
| 160603 - PADRE MARQUEZ | 0 |
| 160604 - PAMPA HERMOSA | 0 |
| 160605 - SARAYACU | 0 |
| 160606 - VARGAS GUERRA | 0 |
| Total general | 5 |



Total Fallecidos: 5



FALLECIDOS COVID-19

17/12/2024

RESUMEN DE FALLECIDOS POR COVID 19 REPORTADOS EN LA REGIÓN LORETO:

- Periodo 2020: **2,438 defunciones.**
- Periodo 2021: **1,178 defunciones.**
- Periodo 2022: **40 defunciones.**
- Periodo 2023: **0 defunciones.**
- Periodo 2024: **5 defunciones.**



Total Fallecidos: 5





GERESA LORETO

Dirección de Informática, Telecomunicaciones
y Estadística

Gracias!

Por su Atención



www.geresaloreto.gob.pe

End Slide



GERESA
GERENCIA REGIONAL
DE SALUD LORETO

